ZJ

51 GLAS PROTIV

Sabor izglasao državni proračun za 2016. - prihodi 114,9 milijardi, rashodi 122,4 milijarde kuna

ANALIZA POKAZALA

Samo 0,5 provala na tisuću stanovnika - Pregrada najsigurniji grad u Hrvatskoj

Zagorje International

broj 113 www.zagorje-international.hr 22. ožujka 2016.

PRVE ZAGORSKE DIGITALNE NOVINE

PRVI NAKON TUĐMANA

Tomislav Končevski izabran za predsjednika Hrvatskih laburista - stranke rada

ZAGOREC NA ČELU NACIONALNE STRANKE

IZBORI U HSS-u

Vlasta Hubicki više nije potpredsjednica stranke

URED SLOVENSKOG PREDSJEDNIKA

“Žilet žica će se ukloniti s granice, ali sigurno ne za dva tjedna”

51 GLAS PROTIV, 80 GLASOVA ZA

Sabor izglasao državni proračun za 2016. - prihodi 114,9 milijardi, a rashodi 122,4 milijarde kuna

Alen Brodar
info@zagorje-international.hr

Sabor je većinom glasova u ponedjeljak donio proračun za 2016. godinu. Za njega je glasovalo 80 zastupnika vladajuće većine dok je 51 oporbeni zastupnik bio protiv.

Ukupni proračunski prihodi projicirani su na 114,9 milijardi kuna, a rashodi u iznosu od 122,4 milijarde kuna, što čini planirani manjak državnog proračuna od 7,5 milijardi kuna odnosno 2,2 posto BDP-a.

U sklopu proračuna usvojen je i amandman Vlade kojim su osigurana 32 milijuna kuna za prijevoz srednjoškolaca za ovu školsku godinu te ostali prihvaćeni amandmani.

Končevski tražio stanku

Na početku rada Sabora novi predsjednik Laburista, Tomislav Končevski zatražio je 10-minutnu stanku i to zbog neisplate sedam plaća radnicima TIBO-a iz Matulja, a čiji je vlasnik država.

Nakon stanke Končevski upozorio je da radnici TIBO-a nisu dobili sedam, a uskoro iščekuju osmu plaću koji kako stvari stoje neće dobiti.

- *Način na koji se ova tvrtka bori za goli opstanak, takvom postupanju mora se stati na kraj. Radnike se ne smije prepustiti na milost i nemilost birokraciji* - poručio je te upozorio da ne smijemo dopustiti da izgubimo još jedan hrvatski proizvod te da brodsku opremu uvozimo iz zemlja koje nemaju ovu tradiciju. Predložio je da se u cilju rješavanja problema uključi Uljanik.

- *Apeliramo na Vladu da učini sve što je moguće za opstanak TIBO-a. Laburisti se zbog neisplate plaća nisu libili podnijeti kaznenu prijavu protiv bivšeg premijera. Ako se problem ne riješi nećemo se libiti podnijeti kaznenu prijavu protiv premijera Tihomira Oreškovića i prvog potpredsjednika Vlade Tomislava Karamarka koji je zadužen za upravljanje državnom imovnom* - poručio je Končevski.

Padali amandmani oporbe

Inače, vladajuća većina je redom odbijala oporbene amandmane. Istu sudbinu doživjeli su i amandmani stranke Milana Bandića i zastupnika manjina koji su tražili da se savjetu za nacionalne manjine povećaju sredstva za četiri milijuna kuna te da se taj novac namakne sa stavke za SOA-u. Tražili su više novca za manjinske programe te Ured za ljudska prava i prava nacionalnih manjina.

Miodrag Demo (BM 365) pak je povukao amandman kojim su tražili da se povećaju sredstva za trajna prava branitelja u iznosu od 55 milijuna kuna te da se taj novac namiri smanjivanjem proračunskih davanja političkim strankama i stavke za materijal i energiju KBC-a Zagreb.

Među odbijenim oporbenim amandmanima je i onaj SDP-ovaca Siniše Varge i Peđe Grbina koji su tražili povećanje sredstava za Imunološki zavod i to za pet milijuna kuna te da se taj novac nadoknadi između ostalog sa stavki namijenjenih za potpore vjerskim zajednicama, ali i političkim strankama. S druge strane, prihvaćen je amandman HDZ-ovih zastupnika iz dijaspore kojim je predvođeno povećanje novaca za potporu povratka u BiH i to za četiri milijuna kuna, a novac će se nadoknaditi preraspodjelom unutar Državnog ureda za obnovu i stambeno zbrinjavanje.

Saborska većina odbila je amandmane HDSSB-a koji su tražili 100 milijuna kuna za završetak cestovnog koridora prema Mađarskoj, što je i Vlada odbila.

- *Kada Viktor Orban podigne telefonsku slušalicu i nazove našeg premijera novac će se osigurati* - rekao je Branimir Glavaš (HDSSB) i zatražio očitovanje zastupnika, ali to nije pomoglo, budući da amandman nije dobio potrebnu većinu. Odbijen je i amandman kojim je HDSSB tražio 50 milijuna kuna za Podravsku brzu cestu, a prethodno su obijeni amandmani za navodnjavanje Slavonije.

- *HDSSB neće prihvatiti ovaj proračun, a u budućnosti ni Vladu* - poručio je razočarani Glavaš. ■

Zastupnici su na proračun podnijeli 94 amandmana

Na predloženi državni proračun za 2016. saborski zastupnici podnijeli su 94 amandmana, što je po brojnosti daleko od rekordnih 500-tinjak amandmana, ali se s ovih 94 tražila velika preraspodjela novca. Primjerice, samo HNS-ovi iznosili su više od pola milijarde kuna. ***(ab)***

Strankama oduzeli 7,8 milijuna kuna da bi dali znanosti

Vlada je inače na telefonskoj sjednici, a prije samog glasovanja u Saboru, djelomično prihvatila amandmana klubova zastupnika Mosta, HSLS-a, BUZ-a i nezavisne zastupnice Gordane Rusak. Oni su tražili da se političkim strankama uzme oko 15 milijuna kuna te da se taj novac preusmjeri Hrvatskoj zakladi za znanost. Vlada je prihvatila da se političkim strankama uzme 7,8 milijuna kuna u korist znanosti. Usvajanjem ovog smandmana političkim strankama raspodijelit će se 55 milijuna kuna, koliko su imale i u prošloj godini. ***(ab)***

IZ UREDA SLOVENSKOG PREMIJERA MIRE CERARA

“Žilet žica će se ukloniti, ali sigurno ne za dva tjedna”

Mladen Mandić
info@zagorje-international.hr

Nakon najave o skorom ukidanju bodljikave žilet žice na granice između Hrvatske i Slovenije, u Uredu slovenskog premijera Mire Cerara potvrdili su kako Slovenija razmišlja o uklanjanju bodljikave žice nakon što je prekinuta balkanska migrantska ruta, no kako se to sigurno ne može očekivati u roku od dva tjedna, kako su pisali neki hrvatski mediji vezano na prošlotjedni razgovor Cerara s premijerom Tihomirom Oreškovićem u Bruxellesu.

Ovisi o jamstvima

- Nakon što su se prilike na balkanskoj ruti promijenile, Slovenija će još neko vrijeme pratiti razvoj događaja. Kad bude dovoljno jamstava da žičana ograda više neće biti potrebna, ona će najvećim dijelom biti uklonjena, ali će neki njeni dijelovi vjerojatno i dalje ostati radi lakše kontrole graničnih prijelaza, navedeno je u priopćenju za javnost iz Ureda slovenskog premijera.

Slovenski mediji navode da Cerar uskoro namjerava zamijeniti bodljikavu žilet žicu ljepšom i primjerenijom panel - ogradom koja je manje opasna za ljude i životinje, te da će se takva ograda postavljati samo na onim mjestima uz granične prijelaze, gdje bi se u budućnosti opet mogli očekivati migranti i izbjeglice. Slovenija je zbog migracijske krize postavila 156 kilometara žilet žice na 671 km dugoj kopnenoj granici s Hrvatskom, ali je osim u Hrvatskoj izazvala i prosvjede u slovenskim pograničnim krajevima, ovisnim o turizmu - posebice u Istri te u dolini Kupe. Bivša je hrvatska Vlada zbog ograde koja je na nekim mjestima prešla i na hrvatski teritorij, uputila čak osam prosvjednih nota i tražila uklanjanje žice, no objašnjenje Ljubljane je bilo da žica ne prejudicira graničnu crtu i da definitivno razgraničenje na kopnu i moru treba postići putem arbitraže koja se mora nastaviti, iako je Hrvatska iz nje izašla.

Odvojeni susreti

Ministar vanjskih i europskih poslova Miro Kovač tijekom svog prvog službenog posjeta Sloveniji, razgovarat će sa svojim kolegom, slovenskim ministrom Karlom Erjavcem. Prije toga, predviđeni su i odvojeni susreti sa slovenskim predsjednikom Borutom Pahorom i premijerom Mirom Cerarom. Slovenski mediji pred Kovačev posjet govore o mogućem otopljenju odnosa i još boljoj gospodarskoj suradnji koja je zadnjih godina u usponu, ali navode kako granični problem i dalje ostaje otvoren. ■

Radio Zabok 87,8 MHz

SLUŠAJTE ONLINE
Radio Zabok
87.8 MHz

NOVOIZABRANI PREDSJEDNIK HRVATSKIH LABURISTA - STRANKE RADA TOMISLAV KONČEVSKI:

Ništa nas ne veže s SDP-om, nastojat ćemo ponovo pronaći svoj politički put

Mladen Mandić
info@zagorje-international.hr

Tomislav Končevki, predsjednik zagorskog ogranka Hrvatskih laburista - stranke rada na trećem Saboru stranke koji je održan u Zagrebu, izabran je umjesto Nansi Tireli za novog predsjednika stranke. Končevski je za stranačkog predsjednika izabran u drugom krugu, jer u prvom krugu, unatoč tome što su se kandidirali samo on i dosadašnja predsjednica Nansi Tireli nije dobio apsolutnu većinu.

- Od 170 delegata, na Saboru se nije pojavilo njih 23, pa nitko u prvom krugu nije dobio apsolutnu većinu, odnosno 86 glasova. No, u drugom krugu kad se tražila većina od uku-

Načelnik Velikog Trgovišća Robert Grebličkipotpredsjednik stranke

Na Saboru Hrvatskih laburista izabrani su i ostali stranački dužnosnici. Za potpredsjednike izabrani su Marko Magdić, načelnik općine Križ te Robert Greblički, načelnik općine Veliko Trgovišće, dok je za tajnika stranke izabran Damir Hrdas, dosadašnji tajnik i predsjednik podružnice Zagrebačke županije. Načelnik Velikog Trgovišća Robert Greblički rekao nam je kako na sljedećim lokalnim izborima stranka očekuje puno bolje rezultate nego što su ih ostvarili 2013. godine.

- Imamo puno više iskustva u radu i na nacionalnoj razini i u Zagorju i sigurno možemo ostvariti puno više, primjerice u Donjoj Stubici gdje

je naš kandidat za načelnika Luka Grabušić ali i u još nekim sredinama - rekao nam je Greblički. ***(mlm)***

pno 147 delegata ja sam dobio nešto više od dosadašnje predsjednice, rekao je Končevski i dodao:

Lesarovi temelji

- Svi skupa moramo raditi za boljitak naše stranke i društva u cjelini. Kao stranka moramo se vratiti temeljima koje je postavio naš prvi predsjednik Dragutin Lesar. Borit ćemo se za interese radnika i za sve one koji žive od svog rada. Pokušat ćemo okupiti sve male stranke na hrvatskoj ljevici i u ovim teškim trenucima gospodarske krize i neoliberalnog kapitalizma koji nam se nameće, pokušati zaštiti običnog malog čovjeka - rekao nam je Končevski.

Na upit kako u budućnosti pod svojim vodstvom vidi Liberalnu stranku, Končevski nam je odgovorio kako ih nakon parlamentarnih izbora ne veže ništa s predizbornom koalicijom "Hrvatska raste".

Končevski je svoje mjesto potpredsjednika Županijske skupštine KZŽ prošlog tjedna prepustio stranačkom kolegi Bojanu Cebociju

- U koaliciju s SDP-om ušli smo prije izbora, a budući da nismo u Saboru imali dosta ruku za formiranje izvršne vlasti, danas nas s njima ništa više ne veže. Stoga ćemo opet nastojati pronaći svoj vlastiti politički put. Na lokalnim izborima iduće godine prepustit ćemo našim ljudima na terenu da sami odluče s kim će koalirati, a mi ćemo u srpnju odlučiti s kim ćemo i na koji način ići u koaliciju za izbore u Krapinsko - zagorskoj županiji - rekao nam je Končevski dodajući da su zasad izuzetno zadovoljni vladajućom koalicijom na području Krapinsko - zagorske županije.

Tri zastupnika

Laburisti su inače osnovani 2010. godine, a u prosincu 2011. su na parlamentarnim izborima osvojili šest mandata. No, podbacili su na izborima za Europski parlament 2014. godine zbog čega je dotadašnji predsjednik Dragutin Lesar podnio ostavku. Stranka je u oporbi i ima tri saborska zastupnika izabrana s liste koalicije Hrvatska raste. To su Tomislav Končevski, Nansi Tireli i Jaroslav Pecnik. ■

U ZAGREBU ODRŽANA IZBORNA SKUPŠTINA HSS-A

Beljak novi predsjednik, Vlasta Hubicki nije izabrana za potpredsjednicu - u Glavnom odboru Jurica Gregurić iz Konjščine

Mladen Mandić
info@zagorje-international.hr

Na izbornoj Skupštini HSS-a koja je u subotu održana u dvorani Globus na Zagrebačkom velesajmu, HSS je dobio novo vodstvo. Za novog predsjednika umjesto križevačkog gradonačelnika Branka Hrga, u drugom krugu izabran je samoborski gradonačelnik Krešo Beljak. Nakon što Hrgovo izvješće o radu nije dobilo prolaznu ocjenu i za njega je glasalo samo 285 od ukupno 764 prisutna delegata, bilo je jasno da će HSS dobiti svog novog predsjednika. Beljak je u drugom krugu dobio 398 glasova delegata, 60-ak više od njegova protukandidata u drugom krugu Nenada Matića.

Krešo Beljak, novi predsjednik HSS-a

Ostaju u koaliciji

- Poštovat ćemo potpise koje je stavio gospodin Hrg, nema raskidanja sporazuma s Domoljubnom koalicijom. No, sjesti ćemo s našim partnerima i vidjeti da li taj sporazum vrijedi za lokalne i regionalne razine. Budite sigurni da ja neću prodavati HSS za svoju korist i interes. Nećemo rušiti HDZ-ovu Vladu, ali sigurno nećemo više ni ucjenjivati i tražiti neka mjesta koja nam ne pripadaju – rekao je u svom prvom nastupnom govoru kao predsjednik HSS-a Krešo Beljak te ujedno najavio i gradnju novog, Radićevog HSS-a.

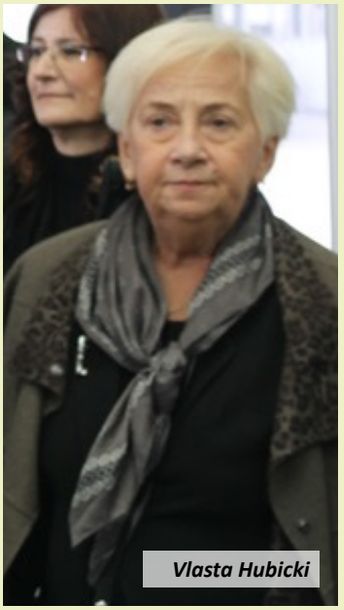

Vlasta Hubicki

Dosadašnja potpredsjednica stranke i ponova kandidatkinja za potpredsjedničko mjesto, inače aktualna predsjednica zagorskog HSS-a Vlasta Hubicki, od 15 kandidata koji su se kandidirali za potpredsjedničko mjesto, nije ponovo uspjela postati jednom od pet potpredsjednika stranke.

Dobar smjer

- Izborima u HSS-u izabrali smo novog predsjednika, bivšeg potpredsjednika Krešu Beljaka iz Zagrebačke županije i gradonačenika Samobora. Ovaj izbor dokazuje kako je HSS odlučio dalje ići vlastitim smjerom koji je dobar za HSS, ali i za Hrvatsku - rekla nam je Vlasta Hubicki rekavši i kako je od 15 kandidata za potpredsjednika, ona na kraju prema zbroju glasova bila na šestom mjestu. Na upit kakva budućnost sada čeka HSS u Zagorju, Vlasta Hubicki nam je odgovorila da do lokalnih izbora iduće godine promjena u zagorskom HSS-u zasigurno neće biti, a izbori u HSS-u na lokalnoj razini održat će se iduće godine nakon lokalnih izbora za županijska, gradska i općinska vijeća.

Inače, od zagorskih HSS-ovaca, u Glavni odbor HSS-a među 30 kandidata izabran je Jurica Gregurić, 25 godišnji predsjednik Sveučilišne organizacije HSS-a Krapinsko - zagorske županije iz Sušobrega kraj Konjščine, inače student Filozofsko - teološkog studija na Katoličkom bogoslovnom fakultetu Sveučilišta u Zagrebu. ■

Jurica Gregurić

Pregrada najsigurniji grad u Republici Hrvatskoj

Jelena Jazbec
info@zagorje-international.hr

Grad Pregrada jedan je od najsigurnijih gradova u Republici Hrvatskoj, sa 0.5 provala na svakih 1000 stanovnika, pokazala je analiza koja je dio interaktivne mape Hrvatske koja će na jednom mjestu sadržavati relevantne informacije o požarima, potresima, poplavama i provalama u svakom od 128 hrvatskih gradova, a objavljivat će se redovito na portalu jutarnji.hr.

Turistička mjesta

Dizajner mape je Native Ad Studio EPH, na čelu sa sveučilišnim specijalistom za nacionalnu sigurnost Dušanom Miljušem i stručnjakom za 2D i 3D animacije Filipom Šarićem. Analiza je napravljena na temelju podataka Ministarstva unutarnjih poslova, zagrebačkog Prirodoslovno-matematičkog fakulteta, Hrvatskih voda i Državnog ureda za zaštitu i spašavanje.

U razdoblju od 2011. do 2015. godine u Hrvatskoj se dogodilo 88.000 provala, a ukupna šteta u samo jednoj od njih, u 2015. godini, iznosila je skoro 140 milijuna kuna. Provale se najčešće događaju u turističkim mjestima na obali, a najrjeđe u Slavoniji i Hrvatskom zagorju. Provale s najvećom materijalnom štetom događaju se najčešće u Zagrebu, pa je tako u 2015. godini četvrtina svih provala, s materijalnom štetom većom od 42 milijuna kuna, zabilježena upravo u hrvatskom glavnom gradu. No, kada se broj šteta stavi u odnos s brojem stanovnika, prvi po broju provala nije Zagreb, nego Poreč, u kojemu je u 2015. godini bilo 19.8 provala na 1000 stanovnika. To je 5.5 puta više od hrvatskog prosjeka. Poreč slijede i drugi istarski gradovi: Umag, Novigrad, Pula i Vodnjan. Stručnjaci ističu kako ih ta činjenica ne iznenađuje, s obzirom na to da se radi o turističkim gradovima u kojima se nalaze stambeni objekti koji su prazni tijekom jednog dijela godine.

Promocija Pregrade

Za razliku od turističkih gradova na obali, Slavonski Brod i Pregrada najsigurniji su gradovi, sa stopom provala 32 puta nižom od porečke. Stopu od 0.6 imaju Opuzen i Metković, stopu od 0.7 Korčula i Ploče, te stopu od 0.8 Krapina. To su ujedno i jedini hrvatski gradovi sa stopom provala manjom od 1.

- *Dokaz je to da živimo u ugodnoj sredini i nastojat ćemo to iskoristiti i kod promocije Pregrade, kao ugodnog mjesta za život i poslovanje. Ponosna može biti i Policijska postaja Pregrada, jer zahvaljujući i njihovom radu nalazimo se ovako visoko u ovom istraživanju* – napisao je na svojem facebook profilu gradonačelnik Grada Pregrade Marko Vešligaj. ■

Poslovnim partnerima
i svim žiteljima
Krapinsko-zagorske županije
sretan Uskrs želi

vetropack

Grad Pregrada

Poštovani mještani grada Pregrade,
iskrene čestitke i sretan Uskrs
želi vam gradsko vijeće i gradonačelnik
grada Pregrade!

Dragutin Ranogajec: Najveći problem je rad na crno - treba onemogućiti nelojalnu konkurenciju

Mladen Mandić
info@zagorje-international.hr

U hotelu Matija Gubec u Stubičkim Toplicama održana je druga "Noć obrtnika Donje Stubice, Oroslavja, Marije Bistrice, Gornje Stubice i Stubičkih Toplica". Na "Večeri obrtnika" koju je organiziralo Udruženje obrtnika Stubica potpisana je Povelja o suradnji Udruženja obrtnika Stubica i Udruženja obrtnika Sisak.

Povelja o suradnji

Povelju su potpisali predsjednik stubičkog Udruženja Nenad Kučiš i predsjednica sisačkog udruženja, Ivanka Čačić.

Također su podijeljena priznanja i zahvalnice obrtnicima, članovima stubičkog udruženja. Na svečanosti je bio i predsjednik Hrvatske obrtničke komore Dragutin Ranogajec, koji je najvećim problemom označio rad na crno, pozvavši nadležne institucije da djeluju na njegovom suzbijanju te tako omoguće, s jedne strane bolje punjenje proračuna, a s druge onemoguće nelojalnu konkurenciju obrtnicima. Među brojnim uzvanicima koji su nazočili događanju bili su i potpredsjednik HOK-a i predsjednik Obrtničke komore Krapinsko - zagorske županije Davor Pleško, gradonačelnik Donje Stubice Juraj Srebačić i načelnik općine Stubičke Toplice Vladimir Bosnar. Župan Željko Kolar prilikom pozdravnog govora osvrnuo se na pozitivne gospodarske pokazatelje istaknuvši da je u Zagorju došlo do rasta broja zaposlenih u sektoru obrtništva, što je slučaj u još samo četiri županije u Hrvatskoj.

Iskoristili ulazak u EU

- Rast zaposlenih u obrtništvu dio je sveopćeg pozitivnog trenda koji se tiče zapošljavanja na području Krapinsko - zagorske županije tijekom 2014. i 2015. godini, kada smo u prosjeku imali 1081 novozaposlenu osobu, što je najveći prosjek u Hrvatskoj. Znali ste iskoristiti ulazak Hrvatske u Europsku uniju, što ste spremno dočekali, a što potvrđuje i podatak da je u Zagorju pokrivenost uvoza izvozom 156 posto, dok je hrvatski prosjek oko 60 posto - rekao je župan Kolar. ■

Gradsko društvo Crvenog križa od svibnja u novouređenom prostoru

Predsjednika GD-a Crvenog križa Davor Šimunović

Jelena Jazbec
info@zagorje-international.hr

Gradsko društvo Crvenog križa Krapina osnovano je 7. prosinca 1885. godine, a u više od 130 godina djelovanja nikad nije imalo riješeno stambeno pitanje. Posljednjih dvadesetak godina, sjedište Društva bilo je u centru grada Krapine, u Magistratskoj ulici 12. Međutim, prostor koji je koristio Crveni križ vraćen je vlasnicima iz Argentine, a stupanjem na snagu sudske odluke, Društvo je bilo prisiljeno riješiti svoje stambeno pitanje. Od predsjednika GD-a Crvenog križa Davora Šimunovića, doznali smo kako je Društvo gradonačelniku Krapine Zoranu Greguroviću predložilo deset lokacija koje bi mogle biti zadovoljavajuće za preseljenje. Naposlijetku je donesena odluka kako

Zagorci velikog srca

Krapinsko-zagorska županija i Gradsko društvo Crvenog križa Krapina na drugom mjestu u Hrvatskoj po broju dobrovoljnih darivatelja krvi

Krapinsko-zagorska županija nalazi se na drugom mjestu u Hrvatskoj po broju dobrovoljnih darivatelja krvi, pokazalo je izvješće za 2015. godinu. Sa 7,2 darivatelja na sto stanovnika, KZŽ se nalazi odmah iza Koprivničko-križevačke županije, gdje broj darivatelja na sto stanovnika iznosi 7,45.

Odmah do Topuskog

Po broju darivatelja u svakom od 110 Gradskih društava Crvenog križa diljem Hrvatske, na prvom mjestu se s 11.89 darivatelja na sto stanovnika nalazi Gradsko društvo Topusko, na drugom mjestu Gradsko društvo Krapina, s 10.89, te na trećem mjestu Gradsko društvo Koprivnica sa 10.66 darivatelja na sto stanovnika.

Više od planiranog

Izvješće je također pokazalo kako je na temelju potreba zdravstva i procjene transfuzijskih službi u Republici Hrvatskoj u prošloj godini bilo planirano prikupiti 181.415 doza krvi, a ukupno je prikupljeno i više, 196.591 doza krvi, što znači da su podmirene sve potrebe zdravstva za krvlju i krvnim pripravcima. ***(jj)***

Nastavljaju se sve aktivnosti

Za pokretanje novih aktivnosti nemamo dovoljno ljudi, tako da zasad ostajemo pri programima koje imamo. Tu su prevencija suzbijanja bolesti ovisnosti i smanjenje štete, te dnevni boravak 60+, u kojem preko javnih radova zapošljavamo fizioterapeutkinju i jednu frizerku, dakle, ovdje osobe treće životne dobi mogu dobiti besplatne frizerske usluge i parcijalne masaže. Zatim imamo program pomoć u kući starijim osobama, koji provodi pet djelatnika, a ostat ćemo i kod naših aktivnosti vezano uz socijalnu trgovinu, gdje izuzetno dobro surađujemo s Centrom za socijalnu skrb, Gradom Krapina i Općinama Đurmanec, Jesenje, Petrovsko i Radoboj. Tu su i ostale naše redovne aktivnosti, od dobrovoljnog darivanja krvi do predavanja u vrtićima, te osnovnim i srednjim školama – najavio je Šimunović planove za 2016. godinu. ***(jj)***

će novo sjedište krapinskog Crvenog križa biti poslovni prostor na prvom katu Lidlove zgrade.

Ulaganje od 480.000 kuna

- To je poslovni prostor koji je radio Krakom-Gradnja d.o.o. i gdje smo preko Skupštine Krakom-Gradnje dobili povoljnu cijenu od 800 eura po četvornom metru roh bau, što znači da je trebalo uložiti još 480.000 kuna. Do sad je uloženo tristotinjak tisuća kuna i još nam fali otprilike 170.000 kuna da bi dovršili projekt. Ovaj mjesec planiramo da bi većina radova bila izvršena. Falit će nam za dovršenje cijelog projekta još oko 150.000 kuna – rekao je Šimunović.

Preseljenje bi trebalo započeti sljedeći mjesec, a s radom u novom prostoru Društvo bi trebalo započeti u svibnju.

Šimunović nas je proveo budućim sjedištem krapinskog Crvenog križa, gdje su radovi još u punom jeku.

- Poslovni prostor je na prvom katu, a povezan je s prizemljem liftom i širokim stepeništem. Radi se o 220 četvornih metara prostora, dakle, i kancelarijskog i učioničkog prostora i svih popratnih prostorija, te podzemnih garaža. U podzemnoj garaži imamo sedam parkirnih mjesta. Poslovni prostor će se sastojati od pet kancelarija, jedne manje i jedne veće učionice, hodnika, kuhinjice i sanitarnog čvora. Upravo je učionički prostor najvažniji, jer se u njemu provodi rad s djecom predškolske dobi, učenicima osnovnih i srednjih škola, a isto tako i s osobama treće životne dobi, koje se u tom prostoru druže, gledaju televizijski program, održavaju radionice, slušaju predavanja na zdravstvene i druge teme i slično – istaknuo je Šimunović.

Samo za prioritete

Prioritet je postaviti vrata i prozore, okrečiti zidove, spustiti stropove i postaviti sanitarije. Za sve ostalo, kaže Šimunović, neće biti sredstava. Ovaj bi poslovni prostor veličinom i funkcionalnošću treba zadovoljiti potrebe Gradskog društva Crvenog križa u sljedećih desetak godina. ■

Povodom Dana darovitih, u Klanjcu održan Stručni skup o odgoju i obrazovanju darovitih učenika

Jelena Jazbec
info@zagorje-international.hr

Povodom Dana darovitih u Gradskoj knjižnici u Klanjcu održan je Stručni skup za učitelje i stručne suradnike pod nazivom "Suvremene smjernice u pristupu odgoju i obrazovanju darovitih učenika". Skup su organizirali Krapinsko-zagorska županija, Radna skupina za podršku darovitim učenicima Krapinsko-zagorske županije, Osnovna škola Antuna Mihanovića Klanjec i Županijsko stručno vijeće za građanski odgoj.

Osnovana radna skupina

- *S ciljem poboljšanja uvjeta školovanja darovite djece, prije dvije godine smo osnovali Radnu skupinu odgojno-obrazovnih djelatnika, entuzijasta koji žele unaprijediti odgojno-obrazovni rad s darovitim učenicima i promicati njihova prava i specifične potrebe. Posebno nam je zadovoljstvo što od danas imamo svoj vizualni identitet i ime koje smo odabrali među dvadesetak prijedloga učenica i učenika Škole za umjetnost, dizajn, grafiku i odjeću Zabok* – rekla je zamjenica župana za društvene djelatnosti Jasna Petek.

Radna skupina za darovite učenike broji dvanaest članova, a na čelu se nalazi Vesna Tomorad, stručna suradnica u OŠ Marija Bistrica. Kao vizualni identitet skupine prihvaćeno je rješenje Veronike Koprivnjak iz Škole za umjetnost, dizajn, grafiku i odjeću Zabok, koja je na današnjem skupu, zajedno sa mentorom Bojanom Komaricom, predstavila detalje novog vizualnog identiteta i kreativnog procesa koji je doveo do prihvaćanja imena "Futura" kao naziva radne skupine. Zamjenica župana Jasna Petek zahvalila je autorici te njoj i mentoru darovala paket zagorskih autohtonih proizvoda.

Zadaća "Future" je praćenje, organizacija i pružanje pomoći u radu s darovitim učenicima u osnovnim i srednjim školama KZŽ, a rezultat njezinog rada brojne su radionice za darovite, kreativne i talentirane učenice i učenike koje su organizirane diljem Zagorja. Radionice će se tijekom proljetnih praznika održavati u deset zagorskih osnovnih škola - Bedekovčina, Brestovec Orehovički, Gornja Stubica, Hum na Sutli, Klanjec, Marija Bistrica, Oroslavje, Pregrada, Tuhelj i Zlatar.

Telefonska linija

Skupina za podršku darovitim učenicima je osmislila i telefonsku liniju 0800 666 770, na kojoj svi zainteresirani, besplatnim pozivom svakog ponedjeljka od 17 do 19 sati, mogu saznati sve informacije o darovitosti djece.

Po završetku predstavljanja "Future", održano je predavanje o suvremenim smjernicama u pristupu odgoju i obrazovanju darovitih učenika. Tatjana Orešković govorila je o darovitim učenicima u kurikularnoj reformi, Martina Vučila o tome kako kreirati zadatke za darovite, a Sanja Minarik o projektu "Daroviti učenici u redovitom odjelu i izvannastavnoj aktivnosti".

Skupu su prisustvovali i gradonačelnik grada Klanjca Zlatko Brlek, ravnateljica OŠ Antuna Mihanovića Melita Ulama te predsjednica klanječke Turističke zajednice i Kulturnog centra Snježana Horvatin. ■

Poštovani mještani općine Hum na Sutli,
iskrene čestitke i sretan Uskrs
želi vam općinsko vijeće i načelnik
općine Hum na Sutli!

"BRAIN GYM" I "RAZIGRANI MOZAK"

Dječjim radionicama u Mariji Bistrici završilo obilježavanje "Tjedna mozga" u Krapinsko - zagorskoj županiji

U nedjelju je u Krapinsko-zagorskoj županiji završio "Tjedan mozga", u sklopu kojega je tijekom proteklog tjedna održano jedanaest predavanja i nekoliko radionica.

Čak sedam predavanja održano je u Mariji Bistrici, gdje su ovog vikenda na rasporedu bile dvije radionice za djecu – "Brain Gym", koju su vodile Koraljka Žepec, Hrvojka Forjan i Daniela Poljak, i "Razigrani mozak", koju su vodile Petra Friščić i Lucija Popek iz Udruge mladih Marija Bistrica.

Osim Marije Bistrice, tri su predavanja održana u Gradskoj knjižnici u Zaboku, a jedno u predavaonici Općine Zlatar Bistrica. "Tjedan mozga" u KZŽ organizirala je dr. Sanja Kovačić. Koordinator za Mariju Bistricu bio je Srđan Džakula, za Zlatar Bistricu Ančica Pečatnik, a za Zabok Branka Vrbanec. U organizaciji su sudjelovali i Županijsko povjerenstvo Hrvatske liječničke komore za KZŽ, Hrvatska liječnička komora, Hrvatsko društvo za neuroznanost, Hrvatski institut za istraživanje mozga, Centar za odgoj i obrazovanje Zajezda, Odbor za zdravlje i socijalnu skrb Općine Marija Bistrica, Gradska knjižnica Zabok te Udruga žena "Škrinjica" i Dječji vrtić "Zlatni dani" iz Zlatar Bistrice. ***(jj)*** ■

U ZABOKU ODRŽANA SKUPŠTINA ŽUPANIJSKE MATICE UMIROVLJENIKA

Zagorski "penzići" uskoro bi trebali dobiti svoju internetsku stranicu

Mladen Mandić
info@zagorje-international.hr

Matica umirovljenika Krapinsko zagorske županije u Zaboku je održala svoju godišnju Skupštinu. Predsjednik Stjepan Šimag i njegova zamjenica Zdenka Grilec osvrnuli su se na aktivnosti Matice u protekloj godini i planove za ovu godinu.

Poboljšanje položaja

Među aktivnostima u prošloj godini, uz borbu za poboljšanje položaja umirovljenika, navedena je i organizacija 28 sportskih aktivnosti, 62 različita druženja, 52 izleta unutar Hrvatske te 11 izleta u inozemstvo, a spomenuta je i organizacija ljetovanja pojedinih umirovljeničkih udruga. Slične aktivnosti će se nastaviti i u ovoj godini, dok će naglasak opet biti na borbi za reformu mirovinskog sustava, pružanju pomoći pri ishođenju prava iz mirovinskog i zdravstvenog osiguranja, vođenju posebne brige o bolesnim umirovljenicima te sklapanju što većeg broja ugovora o davanju popusta članovima Matice.

Izgradnja doma

Na sjednici se raspravljalo i o napretku gradnje Doma za umirovljenike u Zaboku te o mogućnostima smještaja siromašnih umirovljenika u tom domu. Istaknuta je i nužnost izrade internetske stranice županijske Matice umirovljenika, za što je zamjenik župana Anđelko Ferek - Jambrek ponudio pomoć županijskih stručnih službi. Inače, Županija je u ovogodišnjem proračunu za rad Matice umirovljenika osigurala 330.000 kuna.

Skupštinu su pozdravili i predsjednik Matice umirovljenika Hrvatske Josip Kovačić te zamjenica gradonačelnika Zaboka Nevenka Gregurić. ■

SDP

Brige i probleme zamijenimo mislima na svoje bližnje i neka nam Uskrs vrati vjeru u dobrotu, pravednost i čovjeka.

Sretan Uskrs želi Vam
ŽUPANIJSKA ORGANIZACIJA SDP-a
KRAPINSKO-ZAGORSKE ŽUPANIJE

HNS

Poštovani žitelji Krapinsko-zagorske županije, iskrene čestitke i sretan Uskrs želi vam Hrvatska narodna stranka-Liberalni demokrati Krapinsko-zagorske županije!

Četvero studenata, djece hrvatskih branitelja, dobilo osobna računala

Mladen Mandić
info@zagorje-international.hr

U organizaciji Udruženja dragovoljaca i veterana Domovinskog rata RH, Odjela za humanitarnu djelatnost, u restoranu „Gastro Globus" na Zagrebačkom velesajmu, održala se dodjela prijenosnih računala za studente – djecu hrvatskih branitelja. U dosadašnjih pet godina provođenja ove akcije, djeci hrvatskih branitelja ukupno je donirano 340 laptopa. U ime predsjednika UDVDR RH koji je službeno bio odsutan, protokol dodjele računala vodila je pročelnica Odjela za humanitarnu djelatnost Dubravka Kutleša Herljević.

Vrijedni pokloni

Prijenosna računala ove godine dobili su učenici i studenti, djeca hrvatskih branitelja, članova UDVDR Podružnice Krapinsko-zagorske županije i to - Stjepan Škrnjug, Klub branitelja Petrovsko - donator Humanitarna zaklada za djecu Hrvatske, Natalija Cavor, ogranak Zabok- donator Krapinsko - zagorska županija, Tomica Benko, ogranak Zabok - donator Krapinsko - zagorska županija, Jadranko Grđen Klub branitelja Budinščina - donator hoteli PAG d.o.o, obitelj Maržić.

Uvijek se odazivaju

Podružnica UDVDR krapinsko - zagorske županije i ogranak Zabok organizirali su prijevoz učenika i studenata do Zagreba i za svakog donatora skroman poklon. Projekt se prema najavama donatora i UDVDR RH nastavlja i iduće godine. Predsjednik zagorske Podružnice Stjepan Pavliša osobno je izaslaniku župana Nikoli Gospočiću koji je uručio donaciju ispred Krapinsko - zagorske županije zahvalio na pomoći u provedbi akcije naglasivši s ponosom da je Krapinsko - zagorska županija jedna od rijetkih koja se uvijek odaziva na pozive UDVDR RH u kojima se pomaže hrvatskim braniteljima i članovima njihovih obitelji. Svečanosti dodjele upotpunio je i nastup Mažoretkinja iz Dubrovčana. ■

Poštovani mještani općine Petrovsko,
iskrene čestitke i sretan Uskrs
želi vam općinsko vijeće i načelnik
općine Petrovsko!

U ŠTRUCLJEVU ODRŽANA SKUPŠTINA UDRUGE VETERANA SPECIJALNE POLICIJE "BARUN"

Predsjednik i dalje Mladen Hrastinski, a tajnik Radmil Pavalić - Paraga

Mladen Mandić
info@zagorje-international.hr

U subotu je u Društvenom domu u Štrucljevu u općini Sveti Križ Začretje, održana redovna izborna i izvještajna skupština Udruge veterana specijalne policije Domovinskog rata "Barun".

Program rada

Članovi su dali povjerenje dosadašnjem vodstvu Udruge koje je izabrano na novi dvogodišnji mandat. Za predsjednika je ponovo izabran Mladen Hrastinski, a za tajnika Radmil Pavalić - Paraga. Članovima i gostima iznijeto je Izvješće o radu i Financijsko izvješće za 2015. godinu te Program rada za 2016. godinu. Na Skupštini je bio i župan Krapinsko - zagorske županije Željko Kolar, koji je pohvalio rad Udruge posebno istaknuvši aktivnosti koje su vezane za provođenje projekta "Promicanja istine o Domovinskom ratu" u osnovnim i srednjim

školama na području Krapinsko - zagorske županije.

Partnerski odnosi

- *Krapinsko-zagorska županija ima dobre odnose sa svim braniteljskim udrugama koje djeluju na području Županije, a posebno me raduje što i one međusobno imaju dobre, partnerske odnose* - naglasio je župan Krapinsko-zagorske županije Željko Kolar. ■

U MOKRICAMA ODRŽANA GODIŠNJA SKUPŠTINA VETERANA TIGROVA

Bivši dom NOB-a u Poznanovcu uskoro će postati Dom hrvatskih branitelja

Mladen Mandić
info@zagorje-international.hr

U Mokricama je održana godišnja Skupština Udruge ratnih veterana Prve gardijske brigade Tigrovi Krapinsko - zagorske županije.

Novosti u radu

Predsjednik Udruge Ivan Hržica, nakon predstavljenih aktivnosti koje će se provoditi tijekom 2016. godine, članstvo je upoznao s novostima u radu Udruge, posebno na temu uređenja bivšeg doma NOB-a u Poznanovcu u Dom hrvatskih branitelja s područja Krapinsko - zagorske županije.

Na Skupštini je bio i general zbora Josip Lucić te župan Krapinsko -zagorske županije Željko Kolar, koji je rekao kako je Prva gardijska brigada prošla sva ratišta u Hrvatskoj, za razliku od ostalih brigada, koje su bile teritorijalno vezane.

Ponosan na dečke

- *U Tigrovima su bili pripadnici iz svih dijelova Hrvatske, pa tako i iz Krapinsko - zagorske županije. Ponosan sam na naše dečke koji su prošli sva ratišta, njihov doprinos je nemjerljiv. Želim pohvaliti i rad Udruge, koja je aktivna, radi na raznim projektima čiji je cilj što bolja integracija branitelja u svakodnevni život i edukacija djece, te pomaže obiteljima svojih stradalih suboraca* - naglasio je na Skupštini župan Željko Kolar. ■

“Zlatnu lipu” osvojila Ana - Maria Stanković iz Vinkovaca

Mladen Mandić
info@zagorje-international.hr

Treći krug natjecanja ovogodišnjeg 11. po redu Hrvatskog kuharskog kupa “Zlatna lipa”, kojeg organizira Hrvatski kuharski savez, održan je Hotelu Termi Jezerčica u Donjoj Stubici. Osim afirmacije kuhara i struke, te cjelokupnog hrvatskog kulinarstva, cilj Kupa je prezentacija, razvoj i izgradnja prepoznatljive hrvatske kulinarske ponude.

Lokalne namirnice

Organizator natjecanja u Donjoj Stubici, na kojem je nastupilo šest kuhara s pomoćnicima, bili su Terme Jezerčica i Udruga kuhara Krapinsko - zagorske županije.

Na svakom natjecanju obavezne su lokalne namirnice, pa je tako za glavno jelo na ovom natjecanju bila predviđena purica s mlincima, a za desert obavezna je bila upotreba meda od lipe.

Po prosudbi ocjenjivačkog suda kojeg su sačinjavali najpoznatija zagorska “kuhača” Slavko Večerić, te Vladimir Balent i Miroslav Dolovčak, prvo mjesto i trofej “Zlatna lipa” osvojila je Ana – Maria Stanković iz Srednje strukovne škole Vinkovci, s pomoćnicom Anom Šinjori iz Udruženja kuhara Vukovarsko - srijemske županije.

Drugo i trećeplasirani

Drugo mjesto osvojio je Ivan Knezić, Prigorac iz domaćeg Hotela Terme Jezerčica, kojemu je pomoćnica bila Ivanka Petriško, a treće mjesto je pripalo Tihomiru Krijanu iz Hotela Art iz Slavonskog Broda, s pomoćnicom Ivanom Smolčić. ■

Radio Stubica 95,6 106,9

PREDAJA MALIH OGLASA

Radio Stubica 95,6 106,9

Oglase možete predati uživo u programu Radio Stubice u 10.00, 10.30, 17.30 i 19.15 sati, na broj telefona 060/606-707 - fiksna linija 6,99 kn/min mobilna linija 8,41 kn/min PDV uključen u cijenu

SMS OGLASI - 888999
REGISTRACIJA:
REG1 razmak ime, prezime, prebivalište i OIB
slati na broj: 888999
cijena običnog sms-a

SLANJE OGLASA:
STO1 razmak tekst oglasa,
slati na broj: 888999
cijena 9,99 kn s PDV-om
poslani sms oglas čita se
u 13.15 i 19.15 sati

Prigodnim programom u subotu otvoren Sajmeni dan u Kumrovcu

Mladen Mandić
info@zagorje-international.hr

Na parkiralištu Hostela Kumrovec, u subotu se održala prigodna svečanost povodom otvorenja Sajmenog dana u općini Kumrovec. Na svečanosti otvorenja su nastupili članovi kumrovečke etno – udruge Zipka. Kumrovečki Sajmeni dan održavat će se jednom tjedno i to svake subote od 8 do 14 sati na parkiralištu kraj Hostela Zagorje, a očekuju ponudu domaćih mliječnih i suhomesnatih proizvoda, zelenjave i ostalih proizvoda iz vrta, rasadnica i cvijeća, domaće peradi, osnovnih obrtničkih proizvoda za kućnu upotrebu i štošta drugog. Sajam zajednički organiziraju Hostel Kumrovec i kumrovečka Udruga “Inicijativa za razvoj općine Kumrovec”.

Desetak OPG-a

Na subotnjem otvorenju na štandovima se pojavilo desetak vlasnika OPG-a iz Kumrovca i okolice. Predsjednik Udruge “Inicijativa za razvoj općine Kumrovec”, Ivica Hrastović, rekao je na otvorenju Sajma kako je ovo samo jedna od inicijativa Udruge da bi se poboljšao život mještana Kumrovca. Uskoro će Udruga pokrenuti još dva projekta, a to su podizanje spomenika prvoj hrvatskoj opernoj divi Sidoniji Rubido Erdödy te projekt “Tito – svjetska ličnost 20. stoljeća”, u kojem bi se Kumrovec ukrasio velikim slikama njegovih susreta s Kennedyijem, Nixonom i ostalim državnicima s kojima se susreo.

Marijan Žnidarec ispred Hostela Kumrovec, rekao je da kako je Sajam prilika da Kumrovčani prodaju svoje poljoprivredne proizvode i vina, osim mjesnom stanovništvu i turistima koji u sve većem broju dolaze u Kumrovec.

Autohtoni proizvodi

U ponudi, rekao je Žnidarec, nedostaju još neki autohtoni zagorski proizvodi, poput primjerice bučinog ulja ili kupinovog vina, no upravo je to poticaj mladima da s tom proizvodnjom krenu i zauzmu mjesto na zagorskom tržištu.

Sajam je kao izaslanik kumrovečkog načelnika Dragutina Ulame, otvorio predsjednik kumrovečkog Općinskog vijeća Srećko Blažičko. ■

Udruga “Oroslavski vez” obilježila deseti rođendan

Mladen Mandić
info@zagorje-international.hr

Udruga „Oroslavski vez“ obilježila je u subotu, deset godina svog djelovanja. Članice udruge tim su povodom organizirale izložbu ručnih radova ‘’Vezom slikamo’’, koja je održana u predvorju Osnovne škole u Oroslavju. Na jednom mjestu bili su izloženi ručni radovi na domaćem platnu s raznoraznim tradicijskim motivima, ali i prigodnim blagdanskim, povodom nadolazećeg Uskrsa koje su izradile članice Udruge. U programu otvorenja sudjelovali su i učenici eko – etno grupe OŠ Oroslavje, koji su predstavili svoj projekt ‘’Stara rubača znova diši’’ u kojem su od reciklirane stare odjeće napravili nove odjevne predmete i modne dodatke, koje su kroz malu modnu reviju pokazali na samom otvorenju izložbe, uz prigodne recitacije. Otvorenju izložbe prisustvovala je i zamjenica župana Krapinsko - zagorske županije Jasna Petek i gradonačelnik Oroslavja Ivan Tuđa. ■

22 IZLAGAČA RAZLIČITOG UMJETNIČKOG IZRIČAJA

U zabočkoj Gradskoj knjižnici u srijedu otvorenje izložbe “Ususret Uskrsu“

U srijedu u 19 sati u Gradskoj knjižnici “Ksaver Šandor Gjalski“ u Zaboku održat će se otvorenje izložbe “Ususret Uskrsu“, Udruge likovnih umjetnika “Zlatarska paleta“. Na ovoj prigodnoj izložbi bit će izloženi radovi vezani uz razne teme - prirodu, ljubav, duhovnost, od motiva Križnog puta i Kristove pasije, do jaja ili pisanice, simbola Uskrsa, izrađeni od različitih materijala i različitim tehnikama.

Svoje će radove izložiti 22 izlagača različitog umjetničkog izričaja – slikari, kipari, fotografi, te jedna keramičarka i jedan multimedijalni slobodni umjetnik.

Na otvorenju će nastupiti violinistice Jelena Kadoić i Eva Kaštelan, učenice prvog razreda Glazbene škole Vatroslava Lisinskog Zagreb. Izložba će biti otvorena do 1. travnja. ***(jj)*** ■

REALIZACIJA PROGRAMA ZA MLADE NA PODRUČJU OROSLAVJA

Održana radionica Udruge Petrože iz Krušljevog Sela

Udruga Petrože iz Krušljevog Sela na području Grada Oroslavja, nastavlja sa svojim aktivnostima i projektima koje su dosad odrađivali u sklopu županijskog programa za mlade, donesenog krajem 2015. godine na nivou Grada Oroslavja. U Udruzi kažu kako je predznak radionica ekološki te da su iskoristili pristupačne i ekološki razgradljive materijale - papir, higijensku vatu i valovitu ljepenku u boji.

- Radionicu smo odradili u vlastitom prostoru kojeg smo iznajmili besplatno. Voditelj radionice je bio Darko Krušelj, ujedno i predsjednik Udruge, a radionici je prisustvovalo 15-tak djece i mladih koji su svojim trudom izradili određeni broj uradaka u znaku preduskrsnog razdoblja, a koje će se koristiti za sljedeću radionicu koja se planira krajem mjeseca. Nakon rada, sudionici radionice su se okrijepili sokom, kolačima i grickalicama,a potom su društvenim igrama ispunili slobodno vrijeme i pojačali međusobno prijateljstvo. ***(mlm)***

GRADSKA KNJIŽNICA U ZLATARU

Otvorena izložba pisanica i ručnih radova

U Gradskoj knjižnici u Zlataru, organizirana je izložba pisanica i ručnih radova, koju je otvorio zlatarski gradonačelnik Stanko Majdak. Zlatarska Udruga žena, s predsjednicom Zdenkom Kurečić Fijačko, pobrinula se za uskrsno raspoloženje i blagdansko ozračje. Kao što je uobičajeno u takvim prigodama, zlatarske su žene sve prisutne koji su navratili, ugostile domaćim kolačima. Među gošćama bila je i Zdenka Petrinjak, iz udruge "Našenina" Bedekovčina, koja je pohvalila društvenu aktivnost zlatarskih žena i međusobnu suradnju. Pohvala je to s pokrićem, jer pisanice su nastale u radionicama koje su zlatarske žene održavale više od mjesec dana - u pravilu ponedjeljkom i srijedom. Posebice valja spomenuti angažiranje Ljiljane Vučković, Đurđe Drašić, Ane Miškec i Ivane Šaka. "Uskrsna izložba" može se razgledati u radnom vremenu Knjižnice do 31. ožujka. ***(mlm)***

Do 31. ožujka pomaknut rok na izgradnji državne ceste kroz Zlatar

Unatoč najavi da će radovi na rekonstrukciji državne ceste D-29 kroz Zlatar biti gotovi do 21. ožujka, rokovi su ipak malo pomaknuti. Izvode se radovi na izgradnji propusta preko potoka Rieka kod Bajzekovog sela, trenutno se također izvode radovi na izradi klina na upornjaku, dok su klin i prijelazna ploča na drugom upornjaku završeni. Zbog vremenskih neprilika, radovi su bili usporeni te je novi predviđeni rok završetka propusta 31. ožujak.

Radovi u Sajmišnoj ulici napreduju smanjenim intezitetom, također zbog kiše, te je još potrebno izvesti radove na kolničkoj konstrukciji prometnice, rekli su u Hrvatskim cestama. Ukoliko vremenski uvjeti dopuste, radovi u Sajmišnoj ulici završit će do 12. travnja. Privremena regulacija prometa trajat će do završetka svih radova, tj. Sajmišna ulica će biti zatvorena za sav promet do polaganja asfaltnih slojeva. Obzirom na trenutno stanje radova, u Hrvatskim cestama očekuju da će najavljeni rok završetka svih radova 1. svibanj biti ispoštovan, ukoliko vremenske prilike to i dopuste. Promet se i dalje odvija obilaznim pravcima, odnosno vozila mase do 3,5 tone voze kroz Bajzekovo Selo. ***(mlm)*** ■

OPĆINA LOBOR

Uskoro rekonstrukcija ceste u naselju Buntaki i postavljanje autobusnog stajališta i eko - otoka

U općini Lobor u tijeku je rekonstrukciju Županijske ceste u naselju Buntaki. Osim njezinog uređenja planira se i postavljanje autobusnog stajališta i eko - otoka. Na posljednjoj sjednici Općinskog vijeća, donesena je i odluka o kupnji zemljišta za realizaciju tog projekta. Planiran je otkup 2650 četvornih metara zemljišta koliko je dovoljno za radove, a cijena je, kako je predloženo, maksimalno 40 kuna po četvornom metru. Ako vlasnici neće prihvatiti tu cijenu, Općina će pokrenutu postupak izvlaštenja, kako bi se radovi mogli obaviti.

Na prijedlog vijećnika, na Sjednici je dopunjena i Odluka o nerazvrstanim cestama na području Općine, s popisom dionica, jer su vijećnici imali primjedbe da pojedine ceste nisu upisane.

Na sjednici je jednoglasno prihvaćeno i izvješće o izvršenju proračuna za 2015. godinu. Zaključak je da su prihodi dosta smanjeni, a razlog je povrat poreza na dohodak građanima, i manji tekući primici iz Državnog proračuna. U skladu s tim, smanjeni su i rashodi. Proračun je izvršen s 90,22 posto i iznosi nešto više od 4 milijuna i 80 tisuća kuna, a rashodi su bili 4 milijuna i 150 tisuća kuna, pa će se manjak prihoda, od oko 60 tisuća kuna, pokriti iz prihoda u ovoj godini. ***(mlm)*** ■

KINO ZABOK

MMC ZABOK

24. 03. ČETVRTAK 18:00
25. 03. PETAK 18:00
26. 03. SUBOTA 17:00

KUNG FU PANDA 3 - 3D

SINKRONIZIRAN NA HRVATSKI
Žanr: Akcija, Animirani, Avantura
Godina: 2016.
Redatelj: Alessandro Carloni, Jennifer Yuh
Glume: Franjo Dijak, Ljubomir Kerekeš, Filip Juričić, Ozren Grabarić, Jasna Bilušić, Krešimir Mikić, Sanja Marin-Ožbolt, Branimir Vidić
Trajanje filma: 95 min.
Cijena ulaznice: 30,00 kn

Nastavljajući svoje legendarne avanture, neodoljiva, pomalo nespretna panda Po suočit će se sa dvije velike opasnosti. Kung fu majstor Po napokon će pronaći svojeg izgubljenog oca s kojim će poći na zabavno putovanje. Ono će ih odvesti u tajnovito selo, mali raj koji je dom brojnih urnebesno smiješnih pandi, jednako nestašnih i nespretnih kao što je i sami Po. No sreću i veselje narušit će im Kai, strašni zlikovac kojemu je namjera poraziti sve kung fu majstore u Kini. Saznavši za ovaj zastrašujući plan, Po mora izvesti neizvedivo - istrenirati i učiniti kung fu majstorima cijelo selo prepuno zaigranih, šeprtljavih pandi kako bi stvorio veliku bandu Kung Fu Panda, koje će moći pružiti otpor strašnome zlikovcu koji im prijeti istrebljenjem!

24. 03. ČETVRTAK 20:00
25. 03. PETAK 20:00
26. 03. SUBOTA 19:00

PAPA FRANJO: PUT DO SVETE STOLICE

Žanr: Biografski
Godina: 2015.
Redatelj: Beda Docampo Feijóo
Glavne uloge: Darío Grandinetti, Silvia Abascal, Leticia Brédice…
Trajanje filma: 104 min.
Cijena ulaznice: 25,00 kn

Papa Franjo: Put do Svete Stolice biografski je film o životnom putu oca Jorgea Bergoglia, Pape Franje. Kroz oči mlade španjolske novinarke Ane (Silvia Abascal) počinjemo slijediti dugo, teško i dirljivo putovanje oca Jorgea Bergoglia. Kad je kao tinejdžer u Buenos Airesu otkrio svoj duhovni poziv, nije mogao niti zamisliti da će to biti prvi korak koji će ga na kraju dovesti do Vatikana u Rimu.

BEDEKOVČINA

Na Uskrsni ponedjeljak tradicionalni blagoslov traktora, traktorista i polja na poznatoj Strugači u Orehovici

Tradicionalna manifestacija "Blagoslov traktora, traktorista i polja", koju organizira Općina Bedekovčina u suradnji s DVD-om Orehovica, održat će se na Uskrsni ponedjeljak, 28. ožujka. Okupljanje započinje u Orehovici, na poznatoj Strugači, nakon čega slijedi sveta misa u 11 sati. Sve posjetitelje očekuje i zabavni program u šatoru, uz nastup domaćeg glazbenog sastava "Fakini" i bogatu ponudu jela i pića. ***(jj)*** ■

USPJEH NA REGIONALNOM TURNIRU U IVANIĆ GRADU

Dvije medalje za Mažoretkinje iz Budinščine

Mažoretkinje iz Budinščine uspješno su se predstavile na drugom Regionalnom turniru Hrvatskog udruženja mažoret timova u Ivanić - Gradu. Mažoretkinje Dorotea Tošaj, Ana Hercigonja i Lorena Kapitan prvi put su se predstavile solo i duo nastupom. Za svoju koreografiju, zasluženo su osvojile medalje. Dorotea Tošaj je solo nastupom osvojila brončanu medalju u kategoriji juniori - štap, a Ana Hercigonja i Lorena Kapitan duo nastupom u kategoriji juniori - štap osvojile su srebrnu medalju.

Mažoretkinje DND Budinščina prvi puta imaju svoju licenciranu trenericu, Petru Kocman, koja ih je vodila na natjecanju u Ivanić Gradu. ***(mlm)*** ■

U Galeriji Grada Krapine otvorena izložba “Pisanice“

Upetak je u Galeriji Grada Krapine otvorena tradicionalna izložba “Pisanice“, na kojoj se već više od desetak godina uoči Uskrsa izlažu pisanice učenica i učenika osnovnih škola Krapinsko-zagorske i susjednih županija, djece iz dječjih vrtića, likovnih umjetnika i pojedinaca koji se u slobodno vrijeme bave oslikavanjem pisanica.

Organizatori izložbe su Pučko otvoreno učilište Krapina i Galerija Grada Krapine, a ovogodišnjem je otvorenju nazočio i gradonačelnik Grada Krapine Zoran Gregurović. Svojim glazbenim nastupom događaj je uveličala Folklorna skupina “Viline“. ***(jj)*** ■

ZAGORSKA BURZA RADA

ISPOSTAVA ZABOK

- RADNIK / RADNICA NISKOGRADNJE
GRAĐEVINARSTVO DRAKOP d.o.o. za graditeljstvo
Mjesto rada: Zabok
Rok prijave: 02.04.2016.

- RADNIK / RADNICA NA PRIPREMI I SORTIRANJU SEKUNDARNIH SIROVINA
VEC-metali d.o.o. za usluge
Mjesto rada: Zabok
Rok prijave: 31.03.2016.

- KONOBAR/KONOBARICA
MIOS Samobor d.o.o. za trgovinu i turistička agencija
Mjesto rada: Zabok
Rok prijave: 31.03.2016.

- KUHAR/ KUHARICA- PIZZA MAJSTOR/MAJSTORICA
MIOS Samobor d.o.o za trgovinu i turistička agencija
Mjesto rada: Zabok
Rok prijave: 31.03.2016.

- DOSTAVLJAČ/ DOSTAVLJAČICA HRANE
MIOS Samobor d.o.o. za trgovinu i turistička agencija
Mjesto rada: Zabok
Rok prijave: 23.03.2016.

- LIJEČNIK SPECIJALIST OFTALMOLOG M/Ž
OPTANA 22 d.o.o. za trgovinu i usluge
Mjesto rada: Zabok
Rok prijave: 31.03.2016.

- INŽENJER/INŽENJERKA OPTOMETRIJE
OPTANA 22 d.o.o. za trgovinu i usluge
Mjesto rada: Zabok
Rok prijave: 31.03.2016.

- KOZMETIČAR / KOZMETIČARKA
SALUTO DAF d.o.o. za trgovinu i usluge
Mjesto rada: Zabok
Rok prijave: 01.04.2016.

- MASER / MASERKA U WELLNESS CENTRU
SALUTO DAF d.o.o. za trgovinu i usluge
Mjesto rada: Zabok
Rok prijave: 01.04.2016.

- PEDIKER / PEDIKERKA
SALUTO DAF d.o.o. za trgovinu i usluge
Mjesto rada: Zabok
Rok prijave: 01.04.2016.

- ZAŠTITAR/ZAŠTITARKA
ZAŠTITA - ZAGREB d.o.o. za zaštitarsku djelatnost
Mjesto rada: Zabok
Rok prijave: 15.04.2016.

- VOZAČ / VOZAČICA SPECIJALNOG VOZILA
KOMUNALNO-ZABOK d.o.o. za obradu otpadaka
Mjesto rada: Zabok
Rok prijave: 23.03.2016.

- RADNIK / RADNICA ZA POMOĆ U KUĆI
GRADSKO DRUŠTVO CRVENOG KRIŽA
Mjesto rada: Zabok
Rok prijave: 24.03.2016.

- SPREMAČ/ICA
V GRUPA d.o.o. za uslužne djelatnosti
Mjesto rada: Zabok
Rok prijave: 22.03.2016.

- RUKOVATELJ/ RUKOVATELJICA GRAĐEVINSKIM STROJEVIMA
GRAĐEVINARSTVO DRAKOP d.o.o. za graditeljstvo
Mjesto rada: Zabok
Rok prijave: 02.04.2016.

ISPOSTAVA KRAPINA

- FRIZER / FRIZERKA
“ŠTEFICA” frizerski salon, trgovina, ugostiteljstvo i usluge
Mjesto rada: Krapina
Rok prijave: 24.03.2016.

- BRAVAR/BRAVARICA
RENA KONSTRUKCIJE d.o.o. za proizvodnju, trgovinu i usluge
Mjesto rada: Krapina
Rok prijave: 25.03.2016.

- RADNIK/CA U PROIZVODNJI
CARPONA PACK d.o.o. za trgovinu i usluge
Mjesto rada: Krapina
Rok prijave: 31.03.2016.

- VODITELJ GRADILIŠTA / VODITELJICA GRADILIŠTA
MEDVEDGRAD GRADNJA d.o.o. za građevinarstvo, trgovinu i usluge
Mjesto rada: Krapina
Rok prijave: 31.03.2016.

- PRODAVAČ/ PRODAVAČICA
PERRINO MODA, obrt za trgovinu
Mjesto rada: Krapina
Rok prijave: 31.03.2016.

- FIZIOTERAPEUT / FIZIOTERAPEUTKINJA
GRADSKO DRUŠTVO CRVENOG KRIŽA KRAPINA
Mjesto rada: Krapina
Rok prijave: 31.03.2016.

- VJEŽBENIK / CA - STRUČNO OSPOSOBLJAVANJE ZA RAD BEZ ZASNIVANJA RADNOG ODNOSA U UPRAVNOM ODJELU ZA OBRAZOVANJE, KULTURU, ŠPORT I TEHNIČKU KULTURU
KRAPINSKO-ZAGORSKA ŽUPANIJA
Mjesto rada: Krapina
Rok prijave: 25.03.2016.

- PRODAVAČ / PRODAVAČICA
MESNA INDUSTRIJA RAVLIĆ d.o.o.
Mjesto rada: Krapina
Rok prijave: 29.03.2016.

- LAKIRER/LAKIRERKA
M. I. HRŠAK d.o.o. za proizvodnju, trgovinu i usluge
Mjesto rada: Krapina
Rok prijave: 25.03.2016.

- BRAVAR/ICA - LIMAR/ICA - MONTER/KA
KRAPINA MONTAŽA - obrt za usluge i proizvodnju
Mjesto rada: Krapina
Rok prijave: 31.03.2016.

- VOZAČ/ICA TERETNOG VOZILA U MEĐUNARODNOM PRIJEVOZU
R.B.S. PRIJEVOZ, TRGOVINA I USLUGE
Mjesto rada: Krapina
Rok prijave: 31.03.2016.

- PERAČ / PERAČICA AUTOBUSA
PRESEČKI GRUPA d.o.o. za prijevoz, usluge, trgovinu i putničku agenciju
Mjesto rada: Krapina
Rok prijave: 24.03.2016.

- DISTRIBUTER/KA - DOSTAVLJAČ/ICA
WEBER ESCAL d.o.o. za trgovinu, usluge i proizvodnju
Mjesto rada: Krapina
Rok prijave: 31.03.2016.

OSTALE ISPOSTAVE

- VOZAČ /VOZAČICA AUTOBUSA
VRELEJ d.o.o. za graditeljstvo
Mjesto rada: Klanjec
Rok prijave: 30.03.2016.

- KONOBAR M/Ž RAD U RESTORANU-POSLUŽIVANJE HRANE I PIĆA
KUNŠTEK - PROMET d.o.o. za trgovinu i usluge
Mjesto rada: Hum na Sutli
Rok prijave: 31.03.2016.

- KUHAR/KUHARICA U RESTORANU
BISTRO “PAJDAŠ”
Mjesto rada: Pregrada
Rok prijave: 31.03.2016.

- FIZIOTERAPEUT/ FIZIOTERAPEUTKINJA
TERME STUBAKI j.d.o.o. za ugostiteljstvo i turistička agencija
Mjesto rada: Stubičke Toplice
Rok prijave: 26.03.2016.

- ELEKTROINŽENJER (M/Ž)
“VODOLIM” ZAVRŠNI RADOVI U GRAĐEVINARSTVU I TRGOVINA
Mjesto rada: Donja Stubica
Rok prijave: 13.04.2016.

- RUKOVODITELJ KVALITETE M / Ž
GP ŠPILJAK d.o.o. kalupi za staklarsku industriju
Mjesto rada: Hum na Sutli
Rom prijave: 23.03.2016.

- PROGRAMER/ PROGRAMERKA
FOTON, d.o.o. za izradu softwarea, trgovinu i usluge
Mjesto rada: Pregrada
Rok prijave: 22.03.2016.

- RADNIK/ICA ZA POMOĆ U KUĆI
GRADSKO DRUŠTVO CRVENOG KRIŽA PREGRADA
Mjesto rada: Pregrada
Rok prijave: 24.03.2016.

- RADNIK/ICA ZA POMOĆ U KUĆI
GRADSKO DRUŠTVO CRVEVNOG KRIŽA DONJA STUBICA
Mjesto rada: Donja Stubica
Rok prijave: 24.03.2016.

- RADNIK/ICA ZA POMOĆ U KUĆI
GORNJOSTUBIČKA UDRUGA LIPIN CVIET
Mjesto rada: Gornja Stubica
Rok prijave: 24.03.2016.

- UČITELJ HRVATSKOG JEZIKA (M/Ž)
OSNOVNA ŠKOLA ‘VLADIMIR NAZOR’
Mjesto rada: Budinšćina
Rok prijave: 25.03.2016.

- INFORMATIČAR / ADMINISTRATOR (M/Ž)
GRADSKO DRUŠTVO CRVENOG KRIŽA ZLATAR
Mjesto rada: Zlatar Bistrica
Rok prijave: 29.03.2016.

- REFERENT TEHNIČKIH POSLOVA U METALNOJ INDUSTRIJI (M/Ž)
METAL GRAĐEVNA BRAVARIJA I TRGOVINA
Mjesto rada: Oroslavje
Rok prijave: 31.03.2016.

- OPERATER NA STROJU ZA KROJENJE M/Ž
KOSTEL PROMET, d.o.o.
Mjesto rada: Poznanovec
Rok prijave: 14.04.2016.

- REFERENT / REFERENTICA ZA ADMINISTRATIVNO RAČUNOVODSTVENE POSLOVE
OPĆINA TUHELJ
Mjesto rada: Tuhelj
Rok prijave: 30.03.2016.

- MUZEJSKI PEDAGOG (M/Ž)
MUZEJI HRVATSKOG ZAGORJA
Mjesto rada: Klanjec
Rok prijave: 24.03.2016.

Srele brutal team za pet - pet natjecatelja osvojilo pet zlata i srušilo isto toliko rekorda

Alen Brodar
info@zagorje-international.hr

Proteklog je vikenda u Trogiru održano revijalno međunarodno natjecanje Hrvatske powerlifting organizacije, koje je za nekoliko članova powerlifting kluba Srele Brutal Teamu iz Oroslavja poslužilo kao zagrijavanje i trening za početak službene powerlifting i bench press sezone Kupom Hrvatske, koji će se u lipnju održati u Đurđevcu. To će se natjecanje održati pod Hrvatskim powerlifting savezom, kao pridruženim članom Hrvatskog olimpijskog odbora, gdje će Srele brutal Team izaći sa 14 natjecatelja.
Inače, na natjecanju u Trogiru nastupilo je 102 natjecatelja i 15 natjecateljica iz Hrvatske i Slovenije, a Srele brutal Team predstavljalo je pet koji su osvojili pet zlata i srušili isto toliko rekorda.

Total od 280 kg

U powerliftingu u kategoriji do 59 kg open Zabočan Mislav Mihelić osvojio je zlato i postavio norme te sva tri rekorda u toj kategoriji totalom od 280 kilograma - mrtvo dizanje 140 kg, bench press 50 kg i čučanj 90 kg. U bench pressu Vrbovčanin Siniša Križan master 1 do 83 kg s podignutih 145 kg osvaja prvo mjesto, Boris Gregorina iz Oroslavja, inače vlasnik Oro gyma, gdje se Srele brutal Team priprema, u kategoriji master 2 do 93 kg podignutih podigao je 137,5 kilograma.
Što se ženske konkurencije tiče, tu su Oroslavčani u najmanju ruku bili jednako uspješni: juniorka Andrea Petrek iz Vrbovca je u kategoriji do 52 kg ponovo postavila hrvatski rekord i dakako, osvojila prvo mjesto, podignuvši 60 kg.

Ružica na Olimpijadi u Tokiju?

A zagorska kraljica bench pressa Ružica Martinić u kategoriji open i master 1 do 57 kg opet je podigla novi hrvatski rekord i osvojila prvo mjesto sa 72,5 kg, što je ujedno najbolji rezultat i apsolutno najbolji ženski bench press u oba dana.
- *Naše dvije brutalke Ruška i Andreja su toliko dobre u ovom sportu da, kad djevojke i žene natjecateljice čuju da izlaze natjecanje jednostavno odustaju jer svako natjecanje toliko izdominiraju. Šalu na stranu, ovo je izuzetno težak i zahtjevan sport i samo velikom voljom i odricanjem se dolazi do rezultata. Izuzetno sam ponosan na svoju suprugu Ružicu koju treniram i ostvaruje vrhunske rezultate uz sve svoje poslovne i obiteljske obaveze i sve je više blizu normi od 85 kg koju mora podići na Europskom prvenstvu u Zagrebu 2018., što joj je i jedna od ulaznica u kategoriji open za Olimpijske igre u Tokiju 2020. godine. To bi bio zaista spektakl, a do tada ćemo odraditi 2017. godinu uz odlazak na dva jaka međunarodna turnira u Italiju i Češku te na naša domaća prvenstva* - rekao nam je ponosni Srele, predsjednik i trener kluba, koji se i sam za pola godine vraća natjecanju, na državnom prvenstvu u Zagrebu, koje će se održati u listopadu. ■

Mislav Mihelić

Olimpovci osvojili devet medalja i četiri pokala namijenjena najboljima

Mladen Mandić
info@zagorje-international.hr

Plivačice i plivači Olimpa Terme Tuhelj iz Tuheljskih Toplica nastupili su proteklog vikenda u Zagrebu na 12. Mitingu svetog Patrika koji je na plivalištu Utrina uspješno organizirao Plivački klub Novi Zagreb.

Čak 745 natjecatelja

Sudjelovalo je 745 natjecatelja iz 23 ponajbolja hrvatska kluba, a među njima, pod stručnim vodstvom sportskog direktora i profesora Ivice Androića i magistrice kineziologije Maje Bešenić, i 20 članova PK Olimpa - Terme Tuhelj. Nastupilo je sedam plivačica i 13 plivača koji su osvojili ukupno devet medalja – tri zlatne, četiri srebrne i dvije brončane te četiri pokala. Tesa Novak je bila zlatna na 50 leptir i 50 slobodno te brončana na 50 prsno. U ukupnom zbiru četiri discipline osvojila je pokal za treće mjesto. Patrik Erceg bio srebrni na 50 prsno i osvojio pokal za treće mjesto, Mauro Šipek Glavač bio je zlatni na 25 leptir i srebrni na 25 metara te pokal za ukupno drugo mjesto leđno dok je Mia Hren bila srebrna na 25 leptir i 25 slobodno te brončana na 25 leđno i osvojila pokal za ukupno treće mjesto.

Sezona u punom jeku

Za Plivački klub Olimp Terme Tuhelj na ovom natjecanju nastupili su Tesa Novak, Mia Hren, Jana Pavalić, Nika Horvat, Marija Žnidarec, Lori Šipek Glavač, Klara Šeatović, Patrik Erceg, Mauro Šipek Glavač, Bruno Ricijaš, Gašpar Futivić, Petar Pavalić, Roko Damiani, Andrija Anić, Viktor Ostriž, Toto Šipek Glavač, Pio Žnidarec, David Ricijaš, Leon Lončar i Manuel Vorih. Plivačka sezona u punom je tijeku, a iduće natjecanje na kojem će nastupiti plivači iz Tuheljskih Toplica je međunarodnog karaktera početkom travnja u Celju. ■

USPJEH MLADIH STRELIČARKI IZ KONJŠČINE

Marta Bocek dvoranska prvakinja Hrvatske, Magdalena Štabek druga

Na Dvoranskom prvenstvu Hrvatske do 14 godina, održanom u Čakovcu, streličarke Streličarskog kluba "Grofovi Konjski" iz Konjščine ostvarile su uspješne rezultate. Marta Bocek osvojila je prvo mjesto u kategoriji do 12 godina sa složenim lukom, dok je Magdalena Štabek osvojila drugo mjesto u kategoriji do 14 godina s olimpijskim lukom. ***(jj)*** ■

MEDIJSKI DAN U ŠKOLI ZA UMJETNOST, DIZAJN, GRAFIKU I ODJEĆU ZABOK

Medijska pismenost u novim medijima, kao i etika i objektivnost u novinarstvu, od iznimno velike su važnosti

- **Jedan od vodećih hrvatskih komunikologa, Danijel Labaš, govorio je i o etici u novinarstvu**

Sveučilišni profesor Danijel Labaš govorio je nastavnicima o opasnostima cyberbullyinga

Ivanka Mihalić
4. mt, Medijska grupa

U Školi za umjetnost, dizajn, grafiku i odjeću Zabok je u petak održano predavanje o nasilju putem interneta, takozvanom cyberbullyingu. Učenicima je predavala Leali Osmančević, vanjska suradnica na Hrvatskim studijima i članica Upravnog odbora Društva za komunikacijsku i medijsku kulturu, koja ističe važnost sigurnog korištenja internetom i medijske pismenosti. Korisne savjete je nastavnicima dao profesor Danijel Labaš s Hrvatskih studija Sveučilišta u Zagrebu, jedan od vodećih hrvatskih komunikologa, predsjednik Društva za komunikacijsku i medijsku kulturu, koji je uz cyberbullying govorio i o temi novinarske etike. U Školi za umjetnost, dizajn, grafiku i odjeću Zabok gostovali su u okviru projekta Djeca medija, koji je nastao na temelju zajedničke inicijative organizatora i polaznika Komunikološke škole Matice hrvatske, koju od 2008. organiziraju Matica hrvatska, Hrvatski studiji Sveučilišta u Zagrebu i Fakultet političkih znanosti.

Rješenje cyberbullyinga

- *Biti medijski pismen, moglo bi se istaknuti kao rješenje cyberbullyinga* - rekla je Leali Osmančević, koja ističe objavu privatnih podataka, prihvaćanje nepoznatih ljudi, stalno objavljivanje trenutnih lokacija te objavljivanje slika eksplicitnih sadržaja kao najčešće pogreške kod cyberbullyinga.

Uznemiravanje, uhođenje, vrijeđanje, napad na privatnost, slanje prijetećih poruka te pornografija sve su češće pojave na internetu. Kako bi se to barem smanjilo, važno je upravljati sadržajem kojeg dijelimo na društvenim mrežama.

- *Od velike pomoći može biti podešavanje postavki privatnosti na vlastitom profilu, u kojima su u nekim slučajevima objave i podaci automatski postavljeni kao javni* - dodaje Leali Osmančević.

Novinarska etika najvažniji je seg-

ŠUDIGO U SURADNJI SA ZAGORJE INTERNATIONALOM

Učenicima je predavala Leali Osmančević, vanjska suradnica na Hrvatskim studijima

ment za objektivno izvještavanje u svim okolnostima, a o temi etike u novinarstvu govorio je sveučilišni profesor Danijel Labaš.

- *Novinari moraju raditi na svojoj etici i moraju se cjeloživotno educirati. Oni su ti koji stalno moraju napredovati. Dobar novinar zna prepoznati što je relevantno, a što nije, što je vijest, a što to ne zaslužuje biti. Treba odabrati ono što je istinito, što je korisno i što je nužno za društvo i pojedince. Mediji su tu da bi služili javnosti; da bi služili meni i vama* - Danijel Labaš.

Predavač je također dodao kako će dobar novinar uvijek isključiti vlastite stavove te nastojati objektivno prikupiti činjenice iz kojih će izvući ono najvažnije. No, podsjeća kako je zbog komercijalizacije medija i opće utrke za zaradom došlo do toga da mediji iznose predrasude, neopravdano blate druge ljude, u javnost iznose laži, neprovjerene činjenice i ostalo. Dodao je i kako postoje uredništva koja čovjeka osude i „strpaju u zatvor" i prije nego što policija uopće dokaže krivnju ili prije nego što uopće završi sudski proces. Takav pristup novinarstvu, nažalost, sve je češći, posebice u internetskom novinarstvu. Labaš se osvrnuo i na pridržavanje Etičkog kodeksa novinara.

- *Smatram da se 99 posto novinara u Hrvatskoj pridržava etičkih kodeksa, iako javnost misli da to nije tako, jer se javnost bavi onim manjim brojem novinara koji nisu moralni i objektivni* - kazao je profesor i zaključio da se rijetko kad govori o tome koliko su mediji korisni i koliko novinari zapravo dobro obavljaju svoj posao.

Mediji također moraju čuvati dostojanstvo djece. Ako se izvještava o djeci, u Zakonu o medijima stoji kako se djecu ne smije intervjuirati ni fotografirati bez dopuštenja onoga tko je za njih odgovoran. Također, o djeci se ne bi smjelo pisati samo negativno, kao ni prikazivati fotografije neugodnih sadržaja, kakve u današnje vrijeme sve češće možemo vidjeti u medijima.

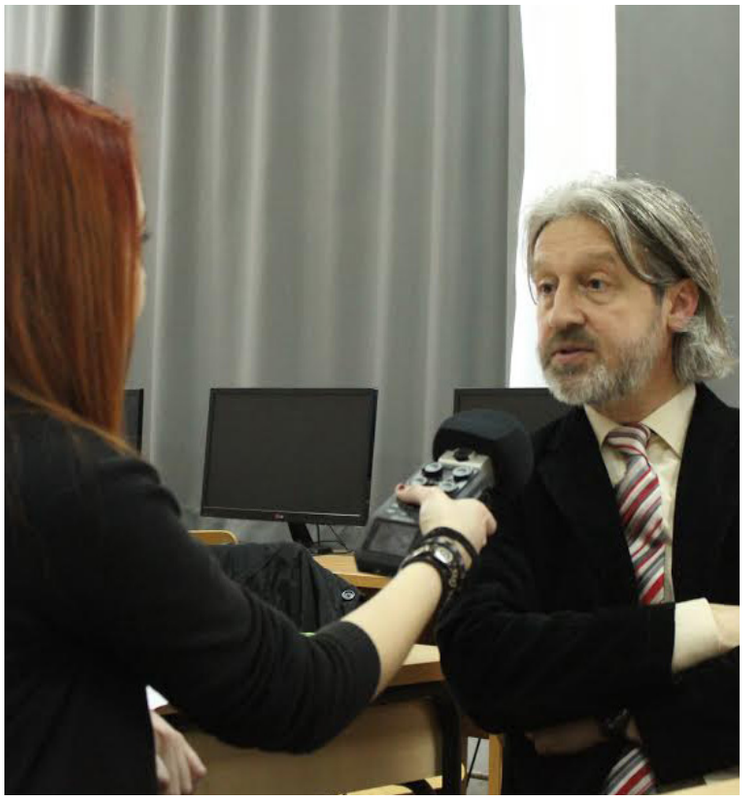

Više prostora za djecu

- *2011. godine radili smo jedno istraživanje. Istražili smo sve dnevne novine Hrvatskoj te prošli više od 1400 članaka. Nažalost, o djeci najčešće govore roditelji i policija, a ne djeca sama. Nije li to apsurdno? Djeca bi trebala imati prostora i sama o sebi govoriti* - rekao je predavač. Spomenutim se istraživanjem zaključuje da mediji o djeci najčešće izvještavaju kad je riječ o nečem negativnom, a o njihovim postignućima gotovo nitko ne piše.

Profesor nam je potvrdio da u nekim novinama ima primjera govora mržnje i ugrožavanja rasne, vjerske, spolne ili druge tolerancije, a smatra da najviše ima prikrivenog oglašavanja.

- *Kako bi se to bar smanjilo, vjerodostojnost novinarstvu može vratiti novinarska struka* - zaključio je Danijel Labaš. ■

ŠKOLA ZA UMJETNOST, DIZAJN, GRAFIKU I ODJEĆU ZABOK VEĆ PETU GODINU ZA REDOM ORGANIZIRA PROJEKT JOŠ SMO UVIJEK ŽELJNI ZNANJA

Jako je lijep osjećaj ponovno učiti

- **Cilj ovoga projekta je informatički opismeniti osobe starije životne dobi**

Alara Öztürk
4. mt, Medijska grupa

Škola za umjetnost, dizajn, grafiku i odjeću Zabok već petu godinu zaredom organizira projekt Još smo uvijek željni znanja. Cilj ovoga projekta je informatički opismeniti osobe starije životne dobi. Učenici volonteri su svoja znanja i vještina prenijeli starijim osobama, a istodobno razvijali komunikaciju.

Razbijanje predrasuda

- *Treba organizirati više ovakvih projekata u školama da se razbiju predrasude između mladih i starijih* - kazala nam je profesorica Janja Roginić, voditeljica projekta.

Učenici volonteri su strpljivo i s puno volje učili starije osobe o osnovama korištenja računala i interneta.

Pomaganjem su sklopili i nova prijateljstva.

- *Odličan je osjećaj raditi sa starijim osobama. Imaju jako puno strpljenja i brzo uče, u ova tri dana su naučili mnogo. Osjećam se kao da imam prijateljicu svojih godina* - rekla nam je Melani Krog, učenica drugog razreda medijskih tehničara. Njena „učenica“ Nevenka Vranić zadovoljna je naučenim.

- *Jako je lijep osjećaj ponovno učiti. Osjećam se kao mlada osoba koja pohađa srednju školu. Moja instruktorica Melani je jako dobra učiteljica, želi me puno toga naučiti* - istaknula je.

Škola je s aktivnostima započela 1. siječnja ove godine. -Krenulo je s pripremom papirologije. Proveli smo anketu s našim učenicima o njihovim stavovima i predrasudama prema osobama starije životne dobi. Pedagoginja Monika Antunović nam je predavala o autizmu te aktivnom starenju. Izradili smo plakate i letke koje smo djelili po Zaboku. Gostovali smo u emisiji na Radio Zaboku. Bilo je jako puno aktivnosti da bi se zadovoljili svi uvjeti ovog projekta - dodala je voditeljica projekta Učenici su na edukaciji bili tri dana.

- *Zanimljiv je osjećaj raditi sa starijim ljudima. Uvijek su nam stariji bili učitelji, a sada smo mi njima. Trudio sam se što sam više mogao* - kazao nam je Gordan Čandrlić, učenik prvog razreda medijskih tehničara. Sudionici su naučili puno korisnih informacija, od uključivanja računala sve do izrade e-mail adresa.

Korisno predavanje

- *Naučila sam pisati poruke, otvorila sam e-mail adresu i prenijela slike na računalo. Ovo predavanje mi je bilo jako lijepo i korisno. Lijepo je družiti se s mlađom generacijom. Moj je učitelj imao jako puno strpljenja za mene. Puno mi je pomogao* - rekla je Lidija Dlesk, sudionica projekta, Gordanova „učenica“. Ovaj će se projekt provesti i sljedeće godine. ■

Cilj projekta je informatički opismeniti osobe treće životne dobi

Volonteri su učili starije

Volonter Gordan i „učenica“ Lidija

Projekt je završio na obostrano zadovoljstvo

NIKOLA KUHAR, UČENIK ŠUDIGO ZABOK, OSVOJIO DRUGU NAGRADU NA 54. HRVATSKOM NATJECANJU UČENIKA I STUDENATA GLAZBE I PLESA

Prava čar glazbe je u tome što zvuči jednostavno, iako ona to nije

Bitan je prijenos emocije na publiku. Sviranje nije samo lupanje po tipkama na klaviru ili u mom slučaju puhanje u tubu i pritiskanje tipki. Glazba je mnogo više od toga

Tuba je postajala sve veća ljubav za mene. Vježbao sam i trud se isplatio. Nakon osvojene prve nagrade na državnom natjecanju bio sam presretan. Tuba je postala moj život - izjavio je šesnaestogodišnji svirač tube Nikola Kuhar, koji tubu svira već šest godina.

Nikola je učenik petog razreda Osnovne glazbene škole pri Osnovnoj školi Ksavera Šandora Gjalskog u Zaboku. Uz to pohađa i Školu za umjetnost, dizajn, grafiku i odjeću Zabok. Tamo trenutačno ide u drugi razred smjera medijski tehničar.

Njegova ljubav prema glazbi započela je još prije šest godina kada se priključio Puhačkom orkestru „Lipa“ Tuhelj. Orkestar je tada primao nove članove, pa se sa svojom sestrom, na poticaj roditelja odlučio priključiti.

Počeo na maloj tubi

- *U orkestru je djelovala interna glazbena škola koja je, kako bi se mogli priključiti orkestru, izučavala mlade glazbenike. Za početak sam počeo svirati na maloj tubi, a nakon nekog vremena mi je dirigent, profesor Ivan Kšenek, dodijelio tubu* – rekao je.

Osim što je za sviranje potrebna određena doza talenta, mladi talentirani svirač tubu vježba najmanje sat vremena dnevno. Naravno, uz to treba dodati i sate koje provodi u glazbenoj školi i probe s orkestrom.

- *Da bi se dobro usavršilo sviranje nekog instrumenta potrebno je mnogo vremena. Ljudi ponekad misle da su dosegli svoj vrhunac i da znaju sve, no to nikad nije istina. Nikad nismo dovoljno dobri da ne bismo mogli biti još bolji* – nadodao je.

Njegova upornost i predanost glazbi rezultirala je mnogim uspjesima. Tako je 2014. godine osvojio prvu nagradu na regionalnom i državnom natjecanju. Godinu nakon toga osvojio je drugu nagradu na međunarodnom natjecanju u Varaždinu, a ove godine osvojio je prvu nagradu na regionalnoj i drugu nagradu na državnoj razini 54. hrvatskog natjecanja učenika i studenata glazbe i plesa. Velika pomoć i podrška bili su mu profesor Danijel Požgaj kao mentor i profesorica Valentina Čanžar kao korepetitorica.

Reakcije publike koja je imala priliku čuti Nikolu kako izvodi skladbe na tubi vrlo su pozitivne, posebice zbog toga što ljudi nemaju priliku svakog dana čuti tubu.

Nikola na 54. hrvatskom natjecanju učenika i studenata glazbe i plesa

Uživanje u glazbi

- *Sviranjem želim najprije postići da ja u tome uživam pa onda i publika. Ljudi ne mogu uživati u glazbi ako izvođač ne uživa u njoj. Bitan je prijenos emocije na publiku. Sviranje nije samo lupanje po tipkama na klaviru ili u mom slučaju puhanje u tubu i pritiskanje tipki. Glazba je mnogo više od toga. Nemoguće je dva puta na isti način odsvirati skladbu. Glazbi se treba prepustiti i dopustiti joj da nas vodi* – dodao je. Smatra da mladi glazbenici imaju dobar društveni položaj i da su u današnje vrijeme dosta cijenjeni te da se od glazbe može živjeti, ali da je, kako bi se postigao željeni uspjeh, najpotrebniji, upravo trud, marljivost i upornost.

- *Prava čar glazbe je u tome što zvuči jednostavno, iako nije* – zaključio je. ■

Orkestar “Lipa”

Nikola i kolege svirači 2015. na seminaru u Varaždinu

ASTRO KUTAK

21. - 27. ožujka 2016.

tportal.hr

OVAN

LJUBAV I ODNOSI: Mogli biste voditi dvostruki život. Makar bili u vezi, neće vam biti lako odoljeti privlačnoj osobi koja će vas uporno zavoditi. Samci bi mogli pasti na šarm slatkorječivog, ali zauzetog udvarača.

NOVAC I OBAVEZE: Dobrim snalaženjem u nepredviđenim situacijama zadivit ćete nadređene. Nemojte se iznenaditi ako od vas zatraže savjet ili mišljenje. Ako dobro odigrate karte, povećat ćete si izglede za poslovnim napretkom.

ZDRAVLJE I LJEPOTA: U dobroj ste formi pa će vam goditi bavljenje sportom. Patite li od viška kilograma, na pravom ste putu da ih se uspješno riješite.

BIK

LJUBAV I ODNOSI: Pripadnici suprotnog spola smatrat će vas privlačnima. Udvarat će vam se popularna i uspješna osoba u čijem ćete se društvu osjećati iznimno ugodno. U dugim vezama doći će do buđenja romantike.

NOVAC I OBAVEZE: Poslovne obaveze bit će iscrpljujuće, a najviše problema imat ćete sa zadacima koji zahtijevaju usredotočenost i jaku koncentraciju. Potražite pomoć bliskog kolege i izbjegnite pogreške.

ZDRAVLJE I LJEPOTA: Prijeti vam velika iscrpljenost pa je važno da odvojite više vremena za odmaranje. Oslobodite raspored od obaveza i bavite se jogom ili meditacijom.

BLIZANCI

LJUBAV I ODNOSI: Uz malo truda, poboljšat ćete narušene odnose s bližnjima. Iako će među vama i dalje vladati tenzije, spremnost na komunikaciju pokazat će se ključnom za uspostavu kvalitetnijih odnosa.

NOVAC I OBAVEZE: Imat ćete više samopouzdanja pa ćete se početi zauzimati za sebe. Njegovat ćete dobre odnose s ljudima iz vaše radne okoline, a osobito s onima za koje procijenite da bi vam mogli pomoći u karijeri.

ZDRAVLJE I LJEPOTA: Preporučuje vam se da ovog tjedna budete na oprezu. Čuvajte se nezgoda, padova, opeklina ili sportskih ozljeda.

RAK

LJUBAV I ODNOSI: Družit ćete se s popularnim i utjecajnim ljudima čija će vam pažnja imponirati. Mogli biste ostvariti s flert s nekim koga upoznate na poslovnom domjenku. Vezanima će partner pružati podršku u svim njihovim planovima.

NOVAC I OBAVEZE: Željni ste uspjeha pa ćete biti spremni na mnoga odricanja u svrhu ostvarenja ambicija. Ulagat ćete mnogo truda u svoje obrazovanje i razmišljati o doškolovanju, svjesni da je to najbolji ulog u budućnost.

ZDRAVLJE I LJEPOTA: Stresna zbivanja odrazit će se na vaše zdravlje pa ćete shvatiti da morate malo usporiti ritam. Godit će vam duge šetnje i razgovori s prijateljima.

LAV

LJUBAV I ODNOSI: Odnos s voljenim bit će skladan i kvalitetan. Uživat ćete u zajedničkim izlascima i odlično se zabavljati. Samcima se smiješi početak uzbudljive veze s privlačnim strancem ili osobom koja često putuje zbog posla

NOVAC I OBAVEZE: Nalet energije potaknut će vas da se primite posla. Dovršit ćete započete zadatke i smisliti nekoliko zanimljivih ideja za unaprjeđenje poslovanja. Uspjeh će doživjeti svi oni koji surađuju s inozemstvom.

ZDRAVLJE I LJEPOTA: Osjećat ćete se odlično i imati mnogo energije pa nećete pogriješiti ako se odlučite baviti sportom. Sjajno je vrijeme i za prestanak pušenja.

DJEVICA

LJUBAV I ODNOSI: Ovog vam tjedna neće biti dosadno. Iako ćete se sukobljavati s voljenim, vaše će svađe biti kratkog vijeka i nakon njih uslijedit će strastveno pomirenje. Pred usamljenima je fatalan susret.

NOVAC I OBAVEZE: Vaši će rezultati često ovisiti o drugim ljudima, što će vas iznimno frustrirati. Teško ćete se nositi sa spoznajom da se morate prilagođavati drugima, no pokušajte to shvatiti kao neugodan dio posla koji morate odraditi.

ZDRAVLJE I LJEPOTA: Niste u dobroj formi, a muke će vam zadavati i oslabljeni imunitet. Mnogi će potražiti liječničku pomoć zbog upale ili viroze popraćene visokom temperaturom.

VAGA

LJUBAV I ODNOSI: Ako je vaša veza u krizi, nećete imati volje boriti se za njen spas. Nemojte odustati dok niste sigurni da ste napravili sve što ste mogli. Samce će privući šarmantan poslovni suradnik.

NOVAC I OBAVEZE: Iako ćete biti zatrpani obavezama, nadređeni će vam stalno davati nova zaduženja. Mada će vam to predstavljati stres, bit ćete svjesni da se na vas oslanjaju jer vas cijene pa ćete se pojačano potruditi da ih ne iznevjerite.

ZDRAVLJE I LJEPOTA: Pratit će vas osjećaj umora i pospanosti pa bi bilo dobro da za svaki slučaj provjerite razinu željeza u krvi. Nastojite se više odmarati.

ŠKORPION

LJUBAV I ODNOSI: Doživjet ćete značajne promjene na osjećajnom planu. Neki će proslaviti zaruke ili useljenje s partnerom dok će samci započeti novi odnos od kojeg će s pravom mnogo očekivati.

NOVAC I OBAVEZE: Pružit će vam se mogućnost da sudjelujete u napornom i odgovornom, ali vrlo zanimljivom projektu koji bi vam mogao otvoriti neka nova vrata. Nećete se bojati izazova, a upravo će vaša upornost i kreativnost biti zaslužne za uspjeh.

ZDRAVLJE I LJEPOTA: Osjećat ćete se dobro i uspješno izbjeći veće zdravstvene smetnje. Opuštat će vas boravak na zraku, bavljenje hobijima i druženje s dragim ljudima.

STRIJELAC

LJUBAV I ODNOSI: Često ćete ulaziti u sukobe s okolinom. Bit ćete impulzivni i direktni, što se mnogima neće svidjeti, a posebno ne najužim članovima obitelji. Nove veze bit će uzbudljive, no kratkog vijeka.

NOVAC I OBAVEZE: Poboljšana koncentracija olakšat će vam rad pa ćete ovih dana obaviti mnogo više posla nego u proteklim tjednima. Prionut ćete na rješavanje zaostataka te se iskazati u donošenju važnih i teških odluka.

ZDRAVLJE I LJEPOTA: Vodit ćete aktivan način života, a želja za novim iskustvima potaknut će vas se okušate u nekom sportu kojim se nikad niste bavili.

JARAC

LJUBAV I ODNOSI: Pokažite više razumijevanja za probleme najmilijih. Nemojte ih kriviti zbog počinjenih pogrešaka, već ih utješite i pokušajte pronaći rješenje problema koji ih muči.

NOVAC I OBAVEZE: Iako ćete imati velika očekivanja, malo će se toga odvijati po planu. Pripremite se na borbu s birokratskim ili pravnim zavrzlamama, kao i na odgode planova ili otkazivanje suradnji.

ZDRAVLJE I LJEPOTA: Pad imuniteta povećava mogućnost da podlegnete prehladi ili virozi. Opskrbite se vitaminom C već pri pojavi prvih simptoma bolesti.

VODENJAK

LJUBAV I ODNOSI: Bit ćete nasmiješeni i raspoloženi za zabavu pa ćete češće izlaziti. Netko koga ovog tjedna upoznate snažno će vas se dojmiti pa ćete se potruditi da se vaše druženje nastavi i u budućnosti.

NOVAC I OBAVEZE: Na poslu će vladati užurbana atmosfera. Učestali susreti s klijentima i strankama te prisustvovanje poslovnim sastancima bit će sastavan dio tjedna, a moguć je i odlazak na poslovni put. Studenti i učenici ostvarivat će zapažene rezultate na ispitima i natjecanjima.

ZDRAVLJE I LJEPOTA: Vedrina i optimizam zaštitit će vas od bolesti, a jedinu neugodnost stvarat će vam neumjereno uživanje u hrani i piću.

RIBE

LJUBAV I ODNOSI: Utjecaj planeta naglasit će vašu privlačnost i priskrbiti vam pokojeg novog udvarača. Imponirat će vam pažnja suprotnog spola, a jedno slučajno poznanstvo moglo bi označiti početak nove ljubavne priče.

NOVAC I OBAVEZE: Novčana situacija će se poboljšati. Dobit ćete priliku baviti se dobro plaćenim honorarnim poslom. Mnogi će skupiti hrabrost i zatražiti obećanu povišicu.

ZDRAVLJE I LJEPOTA: Okrenite se sebi i svojim potrebama i osluškujte signale koje vam šalje organizam. Redovitije vježbajte i nastojite više paziti na prehranu.

ZLATAR

U jednom lokalu ukrao alkoholna pića i novac, a potom se u drugom najeo

Ugostiteljskom objektu u Zlataru, u Sajmišnoj ulici, 34-godišnjak je nasilno, obijanjem vrata, ušao u ugostiteljski objekt i ukrao nekoliko stotina kuna te nekoliko boca alkoholnog pića. Potom je isti taj 34-godišnjak nasilno ušao i u ugostiteljski objekt na Trgu slobode u Zlataru, u kojem se najeo i otišao. ***(mlm)*** ■

NEKOLIKO KRAĐA U ZAGORJU

Iz vikendica ukradene inox bačve, vino, tehnička roba i električni alat

Tijekom proteklog vikenda u Zagorju je zabilježeno nekoliko krađa. Provaljeno je u vikend kuću u Cetinovcu u vlasništvu 58. godišnjaka, no ništa nije ukradeno. U Martincu Orehovičkom iz vikendice u vlasništvu 88-godišnjaka, nepoznati počinitelj je ukrao inox bačvu i plastičnu posudu s vinom. Nepoznati počinitelj nasilno je ušao i u vikend kuću u Lovrečanu u vlasništvu 58-godišnjeg hrvatskog državljanina, iz koje je otuđio tehničku robu i električni alat. Iz obiteljske kuće u Mariji Bistrici u vlasništvu 35-godišnjaka, nepoznati počinitelj je ukrao nekoliko stotina kuna.***(mlm)*** ■

TIJEKOM VIKENDA U ZAGORJU OSAM PROMETNIH NESREĆA

U Jezeru Klanječkom u slijetanju motociklista lakše ozlijeđene dvije osobe

Tijekom vikenda u Zagorju se dogodilo osam prometnih nesreća od kojih je jedna prometna nesreća bila s ozlijeđenim osobama u kojoj su dvije osobe zadobile lakše tjelesne ozljede, dok je u sedam prometnih nesreća nastala samo materijalna šteta. Do prometne nesreće s ozlijeđenim osobama došlo je u Jezeru Klanječkom, gdje je, uslijed neprilagođene brzine, motociklist sa suputnikom sletio s ceste, dok su se prometne nesreće s materijalnom štetom dogodile u Kuzmincu, Stubičkim Toplicama, Mokricama, Belečkom Završju, Oroslavju, Humu na Sutli te na autocesti A2 u smjeru prema Zagrebu. ***(mlm)*** ■

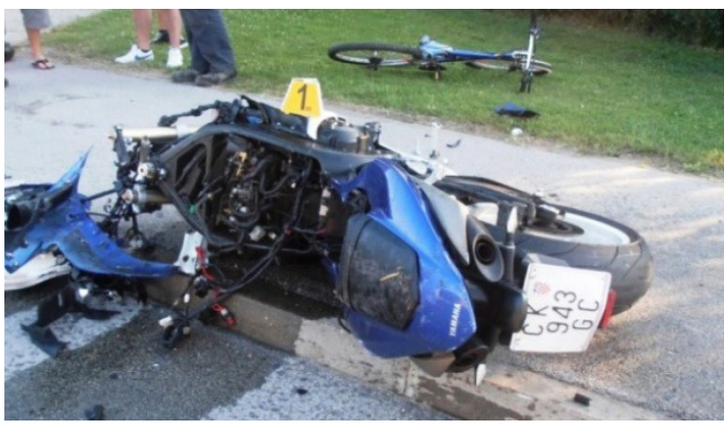

TIJEKOM VIKENDA U ZAGORJU OSAM PROMETNIH NESREĆA

U Jezeru Klanječkom u slijetanju motociklista lakše ozlijeđene dvije osobe

Tijekom vikenda u Zagorju se dogodilo osam prometnih nesreća od kojih je jedna prometna nesreća bila s ozlijeđenim osobama u kojoj su dvije osobe zadobile lakše tjelesne ozljede, dok je u sedam prometnih nesreća nastala samo materijalna šteta. Do prometne nesreće s ozlijeđenim osobama došlo je u Jezeru Klanječkom, gdje je, uslijed neprilagođene brzine, motociklist sa suputnikom sletio s ceste, dok su se prometne nesreće s materijalnom štetom dogodile u Kuzmincu, Stubičkim Toplicama, Mokricama, Belečkom Završju, Oroslavju, Humu na Sutli te na autocesti A2 u smjeru prema Zagrebu. ***(mlm)*** ■

NAZOVI 112

Proteklog vikenda zabilježena četiri požara na otvorenom

Dolaskom ljepšeg vremena započelo je i paljenje korova za poljoprivrednim površinama. Tijekom vikenda, zagorski vatrogasci morali su intervenirati na četiri požara na otvorenom prostoru - na požarima suhog raslinja na poljoprivrednim površinama. Požari na otvorenom dogodili su se u Budinščini, Grletincu, Družilovcu i Andraševcu. ***(mlm)*** ■

TEČAJNA LISTA

utvrđena na dan: 21. 03. 2016.

EMU (EUR)	**1**	**7,53**
SAD (USD)	**1**	**6,67**
Švicarska (CHF)	**1**	**6,89**
Vel. Britanija (GBP)	**1**	**9,62**
Australija (AUD)	1	5,09
Kanada (CAD)	1	5,12
Češka (CZK)	1	0,28
Danska (DKK)	1	1,01
Mađarska (HUF)	100	2,43
Japan (JPY)	100	5,99
Norveška (NOK)	1	0,80
Švedska (SEK)	1	0,81
Poljska (PLN)	1	1,77

HRVATSKO ZAGORJE — VRIJEME U IDUĆA 4 DANA

uto	sri	čet	pet
ožu 22	ožu 23	ožu 24	ožu 25
Kišovito	Kišovito	Djelomično sunčano	Djelomično sunčano
9° Min 1°	6° Min 1°	7° Min -1°	8° Min 0°

BEDEKOVČINA

U općinskim prostorijama u Bedekovčini, održan je svečani prijem novorođene djece rođene u siječnju i veljači ove godine. Nazočne roditelje i djecu pozdravila je zamjenica načelnika Općine Bedekovčina Ivana Novosel Špoljar, predsjednica DND-a Ljubica Gorički, patronažna sestra Vesna Glas koja je ujedno prezentirala UNICEF-ov projekt "Prve tri su najvažnije" te suradnica u DND-u Marta Kokolić sa informativnim predavanjem o važnosti kretanja u životu djeteta. Jedanaestero mališana i njihovi roditelji nagrađeni su novčano te cvijećem i licitarskim srcem od Općine Bedekovčina, prigodnim čestitkama DND-a te CD-ima "Prve tri su najvažnije". ***(mlm)*** ■

Održan prijem za 11-ero mališana i njihove roditelje

ZAGORJE INTERNATIONAL.hr

ZAGORJE INTERNATIONAL - besplatne digitalne novine
GLAVNI UREDNIK: Alen Brodar
IZVRŠNI UREDNIK: Mladen Mandić
NOVINARKA: Jelena Jazbec
MARKETING: Goran Kunštek
GRAFIČKO OBLIKOVANJE: Dubravko Žilavec
TEHNIČKA PODRŠKA: Miroslav Šalković
IZDAVAČ: Zagorje International d.o.o., Kardinala Stepinca 2, 49000 Krapina, OIB 41644317854
©2015. Zagorje international d.o.o. Sva prava pridržana. Za umnožavanje, iznajmljivanje, priopćavanje javnosti u bilo kojem obliku kao i prerađivanje na bilo koji način bilo kojeg dijela ili ovih novina u cjelosti potrebno je zatražiti pisano dopuštenje nositelja prava.