ZJ Zagorje International
broj 490 www.zagorje-international.hr 22. veljače 2020.
PRVE ZAGORSKE DIGITALNE NOVINE

DUGOGODIŠNJI REKTOR MARIJABISTRIČKOG SVETIŠTA: Mons. Zlatko Koren, danas župnik u Župi sv. Blaža, komentira odnos Crkve i države, krizu vjere, izazove svećenstva, a ima i nekoliko savjeta uz početak korizme

MALO DRUGAČIJE KORIZMENO ODRICANJE:

Umjesto druženja s pametnim telefonom, približite se jedni drugima

JULIJE DOMAC POSEBNI SAVJETNIK PREDSJEDNIKA ZA ENERGIJU I KLIMU

"Želim da Hrvatska postane europski lider i primjer održivog korištenja energije"

PREDVODI LISTU NOMINACIJA ZA GLAZBENU NAGRADU

Zabočki kantautor J.R. August ima pet nominacija za Porina

NAČELNIK JOSIP MILIČKI EKSKLUZIVNO NAM JE POTVRDIO

U Mariji Bistrici gradit će se muzej drvenih igračaka i licitarskih srca

U SLOVENSKOM ETNOGRAFSKOM MUZEJU U LJUBLJANI OTVORENA IZLOŽBA “HRVATSKE DJEČJE IGRAČKE IZMEĐU TRADICIJE I SUVREMENOSTI”, NA KOJOJ SU IZLOŽENE I TRADICIJSKE IGRAČKE IZ MARIJE BISTRICE. NAČELNIK MILIČKI EKSKLUZIVNO NAM JE POTVRDIO:

U MARIJI BISTRICI GRADIT ĆE SE MUZEJ DRVENIH IGRAČAKA I LICITARA: “Ovom izložbom dobili smo potvrdu da imamo dragulj u rukama i mi ćemo ga iskoristiti”

Alen Brodar
urednik@zagorje-international.hr

U slovenskom Etnografskom muzeju u Ljubljani u četvrtak je otvorena gostujuća izložba “Hrvatske dječje igračke između tradicije i suvremenosti / Hrvaške otroške igrače med tradicijo in sodobnostjo“, zagrebačkog Etnografskog muzeja, autorice dr.sc. Iris Biškupić Bašić, povodom predsjedavanja Republike Hrvatske Vijećem Europske Unije. Izložba, koja će biti otvorena dva mjeseca, je zamišljena kao putovanje kroz povijest igračaka nastalih u Hrvatskoj, s obzirom na to da je umijeće izrade drvenih tradicijskih dječjih igračaka s područja Hrvatskoga zagorja još 2009. godine uvršteno na UNESCO-ovu Reprezentativnu listu nematerijalne kulturne baštine čovječanstva te je time potvrđena njihova vrijednost na svjetskoj razini.

Povijest izrade igračaka

Izložene su i velike, desetak puta uvećane kopije dječjih igračaka nastale u majstorskim radionicama Ivice Mesara iz Tugonice i Josipa Fijana iz Marije Bistrice, koje su postavljene na Trgu pape Ivana Pavla II. u Mariji Bistrici, a dio su kolekcije predimenzioniranih igračaka koje krase bistrički trg. Kao što je poznato, duga je povijest izrade igračaka u Hrvatskom zagorju, u mjestima Stubički i Bistrički Laz, Tugonica, Turnišće, Jerovec, Bedenec, Globočec i Marija Bistrica.

Stoga je otvaranju izložbe prisustvovala i delegacija iz Marije Bistrice predvođena načelnikom Josipom Miličkim, ujedno i predsjednikom Turističke zajednice Općine Marija Bistrica koji nam je rekao da je izložba bila pun pogodak i odlična promocija za sve dionike, za Mariju Bistricu, Hrvatsko zagorje, ali i čitavu Hrvatsku.

- Ova izložba, koja je prošla tako odlično, samo nam je bila potvrda kakav dragulj imamo u rukama, a mi ćemo napraviti sve da ga iskoristimo. Naime, sada, kada smo zaokružili kapitalne projekte na području općine, kao što su vrtić, mrtvačnica i cestogradnja, došlo je vrijeme da se okrenemo novoj razini projekata u Mariji Bistrici, onima vezanim na turizam. Naš cilj je izgradnja Muzeja drvenih igračaka i licitara u Mariji Bistrici. Zemljište već imamo, u prostornom je planu, a sljedeći je korak osnivanje radne skupine, u kojoj bi uz Općinu, kao nositelja projekta, bili i Ministarstvo kulture, Etnografski muzej u Zagrebu, Krapinsko - zagorska županija te Zagorska razvojna agencija. Pokušat ćemo projekt prijaviti na neki od natječaja u budućoj financijskoj omotnici EU-a - otkrio nam je načelnik Milički, ne skrivajući da mu je uzor Dječji muzej u Celju, kojeg je osmislila dr. Tanja Roženbergar, danas direktorica Slovenskog etnografskog muzeja, koja je također prisustvovala izložbi, a koja je također ponudila suradnju na projektu budućeg marijabističkog Muzeja drvenih igračaka i licitara.

Nitko u okolici

- Zamislili smo to kao svojevrsnu kompilaciju izloženih drvenih igračaka, licitara i muzeja za djecu. Projekt je to u kojem možemo biti vrlo kreativni i sigurni smo da ćemo imati nešto što nema nitko u okolici - zaključio je načelnik Milički, uz kojeg su, i uz već spomenutu dr. Roženbergar, izložbi u Ljubljani prisustvovali i Goranka Horjan, direktorica Etnografskog muzeja Zagreb, dr. Iris Biškupić Bašić, autorica izložbe, mag. Petra Culleto, državna tajnica Ministarstva za kulturu RS i dr. Ivica Poljičak, državni tajnik Ministarstva za kulturu RH. ■

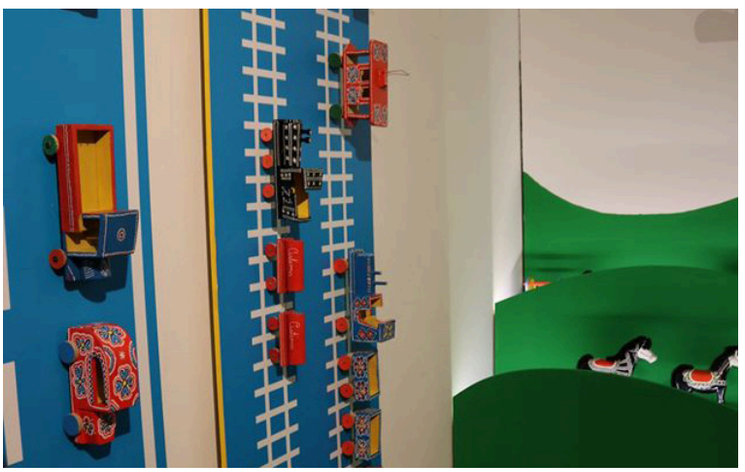

ZAJEDNIČKOM ODLUKOM MILANOVIĆA I PLENKOVIĆA, VICEADMIRAL ROBERT HRANJ, PRIPADNIK HRM-A, POSTAJE NOVI NAČELNIK GLAVNOG STOŽERA ORUŽANIH SNAGA

ZAGORSKI MORNAR OD 1. OŽUJKA NA ČELU HRVATSKE VOJSKE: "Za nas Zagorce more je uvijek imalo magičnu privlačnost"

Viceadmiral Robert Hranj, glavni direktor Glavnog stožera Oružanih snaga Republike Hrvatske, od 1. ožujka trebao bi postati novi načelnik Glavnog stožera OS-a. Naime, saborski Odbor za obranu na svojoj je sjednici u četvrtak prihvatio prijedlog Vlade RH, pa će Hranj na tom mjestu zamijeniti generala Mirka Šundova, kojem 29. veljače istječe četverogodišnji mandat.

– Za nas Zagorce more je uvijek imalo magičnu privlačnost – rekao je u jednom od svojih rijetkih intervjua Hranj, rođen u Varaždinu 1962. godine, a podrijetlom iz okolice Bednje.

"Ante Banina"

Kako piše Jutarnji list, kao 15-godišnji mladić Hranj je otišao u Split u srednju mornaričko – tehničku školu, a zatim, kao prvi u klasi, na mornaričku vojnu akademiju, također u Splitu. Početkom 90-ih bio je među prvim časnicima koji su prešli u Hrvatsku vojsku.

Kao školovani časnik 1994., bio je idealan izbor za prvog vojnog izaslanika u SAD-u. U SAD-u je završio Mornaričku ratnu školu u Newportu, nakon toga se u MORH-u bavio dužnostima vezanima uz NATO, a 2009. odlazi u Bruxelles, gdje je bio zamjenik vojnog predstavnika za NATO. Nakon tri godine vratio se u Hrvatsku te je imenovan za zapovjednika Hrvatske ratne mornarice. Nakon Splita ponovno se vratio u Zagreb, gdje je imenovan na tek uspostavljenu poziciju direktora Glavnog stožera, točnije, prvog operativca Hrvatske vojske. Uza sve dužnosti, danas je i supredsjedatelj međuresornog povjerenstva za odabir borbenog aviona.

Rošada u vojnom vrhu

Nakon pribavljenog mišljenja nadležnog saborskog Odbora za obranu, Vlada prijedlog o Hranjevu imenovanju upućuju predsjedniku Zoranu Milanoviću, koji imenuje načelnika Glavnog stožera. Imenovanje načelnika Glavnog stožera zapravo se može smatrati prvim dogovorom premijera Plenkovića i predsjednika Milanovića. Pa ipak, za vojsku je mnogo važnija činjenica da će prvi puta u njezinoj povijesti na čelu Hrvatske vojske biti mornar, pripadnik Hrvatske ratne mornarice, a s njegovim dolaskom na čelo vojske, slijedi i velika rošada u vojnom vrhu. Naime, Hranj će tijekom ožujka odabrati svoje najbliže suradnike, a jasno je dao do znanja da s njim nema šale. Traži disciplinu od više od 15 tisuća vojnika i časnika te nastavlja započete projekte.

- Osim ljudi i opreme - uvježbavanje! Puno toga je dobro, puno toga osvježenje, ali ima i neželjenih događaja protiv kojih se mi apsolutno borimo - poručio je Hranj, kako izvještava Dnevnik.hr. ***(ZI)***

FOTO: screenshot HRT

RAVNATELJ REGEA-E JULIJE DOMAC IMENOVAN ZA POSEBNOG SAVJETNIKA PREDSJEDNIKA ZA ENERGIJU I KLIMU

"Vjerujem da ćemo svi zajedno pomoći da naša Hrvatska postane europski lider i primjer održivog korištenja energije i zaštite klime"

Hrvatski predsjednik Zoran Milanović objavio je imena jedanaestero savjetnika, među kojima je Julije Domac, ravnatelj REGEA-e, kojeg je Milanović imenovao za svog posebnog savjetnika za energiju i klimu.

- Ponosim se prilikom da savjetujem predsjednika Republike Hrvatske Zorana Milanovića o meni posebno važnim temama – energiji i klimi. Vjerujem da ćemo svi zajedno u Hrvatskoj biti u stanju potaknuti dobre ideje i pomoći da naša Hrvatska postane ono što može i treba – europski lider i primjer održivog korištenja energije i zaštite klime. Kao nestranački stručnjak, veselim se ovoj prilici i trudit ću se u svoj rad ugraditi sve najbolje iz iskustva REGEA-e, ali i europskog udruženja FEDARENE, koje vodim već godinama. Energetska tranzicija događa se i treba se dogoditi svugdje – od male područne škole koja se energetski obnavlja do velikih infrastrukturnih investicija u toplinarstvo, u čisti promet i u proizvodnju električne energije iz obnovljivih izvora energije. Naša budućnost mora biti zelena – ili je jednostavno nećemo imati - rekao je Domac. ***(ZI)***

“Hrvatska je domovina nekvalificiranog radnika jednako kao i uglednog akademika”

Pobjednik predsjedničkih izbora Zoran Milanović u utorak je službeno prisegnuo na dužnost predsjednika Republike Hrvatske, a na dužnost je stupio idućeg dana. Zakletvu je položio pred sucima Ustavnog suda, na čelu s predsjednikom Miroslavom Šeparovićem. Novom predsjedniku su, među ostalima, čestitali i premijer Andrej Plenković, predsjednik Hrvatskog sabora Gordan Jandroković i dosadašnja predsjednica Kolinda Grabar - Kitarović, kao i ostali dužnosnici Vlade RH.

Umjesto na Markovu trgu, svečana ceremonija inauguracije po prvi je puta održana u predsjedničkom Uredu na Pantovčaku, a uz klavirsku pratnju Zvjezdana Ružića, hrvatsku himnu otpjevala je hrvatska glazbena diva Josipa Lisac.

Buduće pogreške

Zoran Milanović je u svome govoru zahvalio svima koji su dužnost predsjednika obnašali prije njega, a zatražio je i razumijevanje za “nenamjerne pogreške” koje će učiniti.

– Dame i gospodo, molim vas zrno razumijevanja za svoje buduće pogreške, bit će ih. Jer te pogreške nikada neće biti namjerne, s namjerom da nekoga povrijede ili ponize, nikada nisu ni bile. Uložit ću sve što znam da iz tog zrna povjerenja izraste mandat od koristi svim njezinim građanima. Pritom ne pristajem na to da je pogreška kada se razilazimo u mišljenjima i stavovima – rekao je, a u nastavku progovorio i o svojem poimanju patriotizma.

- Patriotizam je stalno i uporno nastojanje na afirmaciji onih aspekata državnosti koje su naše društvo i naše živote učinili i čine boljima, sadržajnijima, nadahnutijima. Što bude širi i nijansiraniji taj spektar privrženosti Hrvatskoj, to će naša zemlja biti bolje mjesto za život. Patriotizam podrazumijeva neizbrisivo sjećanje muškarcima, ženama i djeci koji su dali živote, patili i poginuli za našu slobodu u Domovinskom ratu, kao i u onom prethodnom ratu u antifašističkoj borbi. Patriotizam je svijest i naša svijest o trijumfalističkim posrnućima koja su nažalost ponekad pratila naše pobjede u ratovima pri čemu ne treba uvijek uspoređivati i izjednačavati ta postignuća, ratovi su gotovi – ponovio je Milanović rečenicu koja je ga pratila tijekom čitave kampanje.

Istaknuo je i kako se svaki građanin u Hrvatskoj treba osjećati prihvaćenim, a ne ustrašenim, diskriminiranim ili na bilo koji način isključenim zbog činjenice da je drukčija ili drukčiji.

Rekao je i kako Hrvatsku ne čine i nikad je neće činiti samo visokoobrazovani, poduzetni, znanstveno, umjetnički ili sportski nadareni.

Kuća za sve

- Hrvatska je domovina nekvalificiranog radnika jednako kao i uglednog akademika. Hrvatska jednako pripada i nezaposlenom tokaru i prezaposlenom programeru i potplaćenoj radnici na blagajni i menadžerici u javnom ili privatnom poduzeću. Osnaživanje solidarnosti u društvu, pravednija raspodjela nacionalnog bogatstva, suzbijanje klijentelizma, kulture laži i pohlepe glavni su i najučinkovitiji u borbi protiv nejednakosti i daljnjeg klasnog i ljudskog udaljavanja. Naša Republika treba svakog čovjeka i svaki čovjek u Hrvatskoj mora dobiti priliku da pronađe svoj put i svoje mjesto da dostojanstveno i mirno živi od svog poštenog rada. Ovo je kuća za nas, sve nas, za one koji smo tu, generacije koje dolaze i one koji će se vratiti svojoj kući. Hvala vam, živjeli i živjela Republika Hrvatska – zaključio je svoj govor Zoran Milanović. ***(ZI)*** ■

“Europska monetarna unija treba stremiti nekom obliku fiskalne unije”

Član saborskog Odbora za gospodarstvo i predsjednik Županijske organizacije HDZ-a Krapinsko - zagorske županije Žarko Tušek sudjelovao je na konferenciji o Europskom semestru u sklopu ovogodišnjeg Europskog parlamentarnog tjedna u Bruxellesu. U suorganizaciji Europskog parlamenta i Hrvatskog sabora, a u okviru parlamentarne dimenzije hrvatskog predsjedanje Vijećem Europske unije, glavne teme Europskog tjedna bile su upravljanje europodručjem, razvoj poreznog sustava, budući višegodišnji financijski okvir, borba protiv klimatskih promjena, socijalna prava djece, minimalna plaća te razvoj tržišta rada. Nadovezujući se na postavljeni politički cilj nove Komisije o dovršetku Ekonomske i monetarne unije, fokus rasprave ovogodišnje konferencije o Europskom semestru bilo je širenje i produbljivanje upravljanja EMU-om.

Klimatske promjene

Tušek je rekao kako Europska monetarna unija treba stremiti nekom obliku fiskalne unije.

- U Europskoj monetarnoj uniji ne postoji sustav fiskalnih transfera namijenjen regijama ili državama koje se suočavaju s asimetričnim

makroekonomskim šokom. Ta manjkavost očitovala se tijekom posljednje krize, kada je nekoliko najteže pogođenih država proživljavalo duboku recesiju bez mogućnosti transfera iz zajedničkog proračuna - zaključio je Tušek.

Predstavljajući prioritete djelovanja institucija u idućem razdoblju, predsjednik ECOFIN-a i potpredsjednik Vlade Republike Hrvatske Zdravko Marić rekao je da je poboljšana koordinacija na temelju pravila ključna za zdrave nacionalne politike. Naglasio je da je Hrvatska predana projektu produbljivanju Ekonomske i monetarne unije.

- Ne samo kao predsjedavajući Vijećem EU-a ili zbog naše želje i namjere da se uskoro pridružimo eurozoni, već zato što smo uvjereni da je dobro funkcionirajuća Ekonomska i monetarna unija u interesu svih država članica EU - izdvojio je Marić.

Drugog dana Europskog parlamentarnog tjedna raspravljalo se o borbi protiv klimatskih promjena, održivim investicijama te razvoju uključivosti tržišta rada.

- Hrvatska pozdravlja Europski zeleni plan kao dokument koji obuhvaća sve gospodarske sektore i koji, osim plana prema klimatskoj neutralnosti, moramo gledati i kao plan za transformaciju europske ekonomije - rekao je Tušek, dodavši da je ekološka tranzicija prilika za novi ekonomski zamah, razvoj industrije kroz povećana ulaganja u eko inovacije, razvoj zelenih tehnologija i proizvoda i prilagodbu gospodarstvenika na zajedničko tržište EU-a, koje je sve više zeleno.

Demografska kriza

Osvrnuvši se na demografsku krizu s kojom se susreće Europa, Tušek je u raspravi rekao da, uz mjere koje države provode, svakako moramo senzibilizirati nositelje gospodarstva, poslodavce, na važnost pronatalitetne politike za daljnju održivost sustava. Također je istaknuo kako poslodavci trebaju staviti naglasak na njihovo preuzimanje dijela odgovornosti za ovo područje, primjerice, razvijanje i uvođenje obiteljima prijateljske mjere u svoja poduzeća, kao što su autonomna preraspodjela radnog vremena, rad od kuće, ostvarivanje prava na dopuste i sl. ***(ZI)*** ■

TRAŽITE SAVRŠEN STAN, KUĆU ILI POSLOVNI PROSTOR U ZAGORJU? “Idila dom” pravo je rješenje za vas!

U PREGRADI ĆE SE IZGRADITI “IDILIČNO NASELJE”: Svi objekti imat će uvjete niskoenergetskog stanovanja, a smješteni su u zelenoj oazi gradske periferije

U potrazi ste za vlastitim životnim prostorom? Tražite savršeni stan ili kuću u Zagorju, a to vam baš i ne polazi za rukom? Možda imamo rješenje za vas, bilo da tražite uređeni dom, svoj prostor želite osmisliti sami ili vam možda treba poslovni prostor kako bi započeli neki poduzetnički pothvat. Naime, na udaljenosti samo 2,5 kilometra od središta grada Pregrade počela je gradnja naselja “Idila dom“, koje će biti smješteno neposredno uz Dvorac Dobrava, u zelenoj oazi periferije grada. Naselje se nalazi u podnožju brežuljka čiji blagi pad prema Ulici Janka Leskovara doprinosi kvaliteti vizura koje se pružaju iz svake prostorne jedinice.

Potražnja za stanovima

- Bilo je predviđeno da naselje sadrži sedam poluugrađenih obiteljskih kuća te jednu obiteljsku kuću s dvije stambene jedinice. No, kako se pokazalo da je potražnja za stanovima kod nas ipak nešto veća, odlučili smo krenuti s izgradnjom poslovno - stambene građevine “A”. U njoj će se nalaziti dva stana i jedan veći poslovni prostor koji su kupci već rezervirali te jedan manji poslovni prostor s dva pripadajuća parkirna mjesta, a koji je još u ponudi. Sljedeća u izgradnju ide građevina “B” s tri stambene jedinice, pa je tako jedan etažni stan od 102 četvorna metra s pripadajućim vrtom već rezerviran, a za prodaju nam ostaju dva stana s po 60 četvornih metara, s time da donji stan ima mogućnost kupnje pripadajućeg zemljišta veličine otprilike 75 četvornih metara – otkrila nam je Štefanija Petek, vlasnica obiteljskog poduzeća “Kuna – Petrol“ iz Pregrade, koje se investiranjem u gradnju objekata počelo baviti 2007. godine.

- Naša tvrtka u početku se bavila prodajom naftnih derivata i držali smo benzinsku postaju u Pregradi, a nakon prodaje, suprug je došao na ideju da investiramo u izgradnju građevinskih objekata. Tako iza sebe već imamo uspješno realiziran projekt izgradnje dviju poslovno – stambenih zgrada u Pregradi. Mi nismo građevinska tvrtka, mi smo u tim projektima investitori te radimo uz pomoć građevinskih tvrtki i projektnih ureda i uz njihov nadzor – govori nam Petek te dodaje kako je visoka kvaliteta ono čime se vode pri

izgradnji budućeg naselja.

- Svi stanovi i poslovni prostori grade se po uvjetima niskoenergetskog stanovanja. Sve jedinice imat će grijanje i hlađenje, odnosno dizalice topline, visoke standarde izolacije, stolariju s ugrađenim komarnicima i električnim podizanjem roleta. Blaga denivelacija pojedinih građevinskih čestica, orijentacija naselja te niski postotak okolne izgrađenosti, pridonosi kvalitetnom osunčanju cijelog naselja - govori nam Petek te dodaje kako i mali broj jedinica unutar građevina pridonosi visokoj kvaliteti stanovanja.
- Međusobno usklađeno moderno oblikovanje stambenih zgrada i poluugrađenih obiteljskih kuća isto tako omogućavaju harmoničnu i vizualnu usklađenost građenja. Bitno je napomenuti kako prizemni stanovi imaju mogućnost kupnje i pripadajućeg zemljišta, odnosno, vrtova za ugodan boravak na otvorenom, kao i osigurana parkirna mjesta – kazala je naša sugovornica te napomenula kako cijena kvadrata iznosi 1440 eura.

Treća zgrada

- Svi zainteresirani kupci mogu po vlastitim željama i mogućnostima financijski sudjelovati u gradnji, pri čemu onda ostvaruju popust od četiri posto na iznos uloženih sredstava. Kao osiguranje svojih sredstava, dobivaju zadužnicu na iznos uloženog – otkrila nam je Petek, dodajući kako upravo o povratnim informacijama zainteresiranih kupaca i njihovim željama ovisi koja će građevina sljedeća ići u izgradnju.
- Imamo i daljnja rješenja sa stambenim jedinicama, ukoliko bi postojala veća potražnja za stanovima. Tada imamo u planu izgradnju treće zgrade s četiri stambene jedinice, odnosno četiri stana, koji bi svi bili površine 66 četvornih metara. Naravno, svi prizemni stanovi imat će mogućnost kupnje vrtova te po dva pripadajuća parkirna mjesta – rekla je Petek.

Svi koji žele detaljnije informacije o konačnoj cijeni, mogu se bez obaveze javiti za sva dodatna pojašnjenja i prezentaciju poslovnih i stambenih jedinica.

Informirati se možete na telefonski broj 091/130 04 02 ili putem e-mail adrese: stefanija@kunapetrol.hr ili kunapetrol@kunapetrol.hr. ***(ZI)*** ■

ROGAŠKA 1665

OVO MOŽE BITI TVOJA ODLUKA ŽIVOTA

Staklarna Rogaška nudi stipendiju, plaćenu praksu i sigurno zaposlenje!

Školski centar Rogaška Slatina i Staklarna Rogaška pozivaju mlade da upišu prvi razred srednje škole trogodišnjeg programa staklar ili četverogodišnjeg programa tehničar staklarstva

INFORMATIVNI DANI

Petak, 14. veljače u 9:00 i 15:00 h

Subota, 15. veljače u 9:00 h

Školski centar

www.scrs.si

Rok prijave: 2 travnja.

Obrazac za prijavu pronađite na internetskoj stranici www.steklarnarogaška.si, a za sve dodatne informacije nazvati broj 00 386 3818 0136 (Mateja Cverlin).

FISKARS

DUGOGODIŠNJI REKTOR MARIJABISTRIČKOG SVETIŠTA: Mons. Zlatko Koren, danas župnik u Župi sv. Blaža, komentira odnos Crkve i države, krizu vjere, izazove svećenstva, a ima i nekoliko savjeta uz početak korizme

MALO DRUGAČIJE KORIZMENO ODRICANJE: "Ako se čovjek dnevno više druži s pametnim telefonom, nego sa svojim ukućanima, to bi trebalo izliječiti"

Mons. Zlatko Koren, župnik u zagrebačkoj Župi sv. Blaža, Zagorcima je zasigurno mnogo poznatiji kao rektor Hrvatskog nacionalnog svetišta Majke Božje Bistričke. Tu je službu obavljao 12 godina, čime je zasigurno ostavio neizbrisiv trag u srcima brojnih zagorskih vjernika, baš kao i Marija Bistrica u njemu. U intervjuu za Zagorje International uvijek rječiti i mudri mons. Koren komentirao je društvene aktualnosti, poput udomljavanja djece, odnosa Crkve i politike te krize vjere u hrvatskom narodu, a udijelio je i nekoliko praktičnih savjeta za vjernike uoči početka korizme.

Prošlo je više od tri godine od kako ste otišli iz Svetišta Majke Božje Bistričke, gdje ste kao rektor službovali 12 godina. Kakva su vaša sjećanja na te dane, emocije i uspomene koje vas vežu uz vrijeme provedeno u jednom od najpoznatijih hrvatskih marijanskih svetišta?

Nije to baš jednostavno opisati jer sve to još nemam niti u kategoriji

sjećanja niti u kategoriji uspomena, nego u kategoriji donedavnog života, koji je bio podosta kvalitetan jer su to možda i bile neke godine koje su najizglednije za to. Došao sam u Mariju Bistricu ne premlad, a opet i ne prestar, s nekim iskustvom, ali opet ne opterećen nekim navikama i to mi je možda omogućilo neka polazišta iz kojih se ta stvarnost mogla oblikovati. Siguran sam da sam učinio dosta toga, jednako sam tako siguran da sam mogao učiniti mnogo više i da sam u nekim stvarima sigurno pogriješio, dok ću za neke stvari tek s vremenom vidjeti jesam li pogriješio ili sam ih dobro napravio. Naprosto je za neke stvari potreban odmak jer samo tako mogu uočiti da svaka medalja ima dvije strane. Hrvatsko nacionalno svetište Majke Božje Bistričke, ljepota tamošnje prirode, trag vjere, trag kulture, trag umjetnosti, to čovjeka ne može ostaviti ravnodušnim i to se naprosto upisuje u naše živote, i nešto od te ljepote čovjek ponese u svoju svakodnevicu i svoj budući rad.

Za svećenika ste zaređeni 1995. godine. Kakvo je bilo vaše djetinjstvo i kako se u vama probudio duhovni poziv?

Rođen sam u zagrebačkoj Kustošiji, gdje sam živio s roditeljima, bakom i djedom. Tamo sam išao u osnovnu školu, dok sam srednju školu završio u Centru za upravu i pravosuđe. Dvije sam godine studirao pravo, a onda upisao teologiju. U međuvremenu sam bio i u vojsci, radio u voćnjaku jabuka u Dugom Selu, a nešto vremena proveo sam i radeći kao konobar. Što se tiče duhovnog poziva i traganja za time što ja želim biti i kroz što se želim ostvariti, mnogo sam puta bio blizak toj stvarnosti da budem svećenik. Naravno, ponekad sam došao i u neki ambijent da sam od te stvarnosti bježao. Nisam osjetio neki snažan poziv, da bi me nešto uzdrmalo, ali sam osjetio da bi to mogao biti moj put, odlučio sam se za njega i mogu reći da sam zadovoljan.

Koji su po vama danas najveći izazovi s kojima se susreću svećenici? Može li se govoriti o krizi vjere u hrvatskom narodu?

Vjeru je teško izmjeriti. Mi u Evanđelju imamo i jednu vrlo snažnu pouku o tome kako će istu plaću dobiti radnik prvog i posljednjeg sata. Znači, vjeru ne možete secirati, vagati, staviti je pod magnetsku rezonancu, ne možete ni zaključivati po tome ako netko kaže da je on vjernik, odnosno, za nekoga tko će vam reći da nije vjernik, ne znate što se događa u dubini njegov duše. Mi svećenici se prvenstveno nikada ničemu ne čudimo jer ništa nije za nas tako šokantno niti je za nas tako pozitivno, da od onoga što je šokantno, ne bismo mogli doživjeti nešto još šokantnije, a od onoga što je pozitivno, nešto još pozitivnije. Ali uvijek je jedno osobito iznenađenje kada o nekoj osobi imate percepciju da ona, primjerice, nije vjernik, a vi u susretu, razgovoru, pitanjima, iza zatvorenih vrata vidite koliko ta osoba u sebi ima traganja, propitkivanja, čežnje, nečega što je duboka duhovnost. Zato ja ne bih rekao da je u Hrvatskoj neka kriza vjere ili procvat nevjere, nego bih rekao da možda danas, u vremenu individualizma i nekakvog relativizma, podijeljenih razmišljanja, kada svi sve znaju, a u biti najmanje znaju oni koji sve znaju, dobiva se nekakva slika privida koji govori o nečemu, ali ne može analizirati vjeru. Vjera se može pokušati sociološki istražiti, ali to istraživanje ne zadire u čovjekovu bit.

Smatrate li da Crkva, odnosno, njezini predstavnici imaju pravo komentirati politiku i gdje je granica?

Ako se politika bavi sa mnom, onda tko je ta politika da bi meni smjela reći da se ja ne smijem baviti njome. Ono što mi u Hrvatskoj imamo kao patinu feudalizma, a ona i patinu komunizma, jest to da postoji netko tko će odlučivati o meni. U feudalizmu, to je bio feudalac, primjerice, Franjo Tahy. On je bio taj koji je trebao odlučiti sve za mene. U komunizmu je to bila partija ili šefovi partije koji su onda onim malima u partiji rekli što bi oni trebali zastupati, a cijeli narod se tome morao diviti. To je sigurno neko prošlo vrijeme iz kojeg bismo mi morali izaći. Politika je zauzimanje za opće dobro i zato tko to meni može zapriječiti da se ja zauzimam za opće dobro? Politikantstvo je nešto što je bolesno i čega se treba kloniti jer su to neki uski interesi gdje su bilo interesi pojedinaca, bilo interesi stranaka, ali nisu dobra države i naroda. Smatram da svatko onaj koji nekome kaže da se ne smije baviti politikom, ne želi dobro i smatram da smo svi mi dužni zauzimati se za opće dobro.

Nedavno donesena odluka Ustavnog suda da se svima pod istim uvjetima treba omogućiti udomljavanje djece, pa čak i istospolnim parovima, naišla je na burne reakcije dijela javnosti. Kakvo je stajalište Crkve o tom pitanju?

Stajalište Crkve po svakom pitanju, pa i o tom, vrlo je jasno. Ovdje moramo krenuti logikom koja nije logika onih koji šire nekakvu logiku nekakvih prava. Osnovno je pitanje je li udomljavanje djeteta lijek za dijete ili za one koji ga

udomljavaju. Nadalje, brak i obitelj zajednica su jednog muškarca i jedne žene. Ja sad ne govorim kakve su druge zajednice ili koja su njihova načela, ja govorim da je za razvoj, rast i život svakog čovjeka potrebno da je u njegovom životu prisutna snaga, ljubav i umijeće i muškarca i žene, a ne ili muškaraca ili žena.

Kao povjerenik za pastoral braka i obitelji Zagrebačke nadbiskupije, smatrate li da je brak, a samim time i obitelj u Hrvatskoj ugrožena? Što se poduzima po tom pitanju?

Rekao bih da je današnje vrijeme koje pruža puno više mogućnosti u kojima mi možemo biti loši, nego neka druga vremena u kojima se, na primjer, neki loš događaj u Kaliforniji ne bi iste sekunde saznao u Hrvatskoj. Zato bi bilo dobro kada bi takvom brzinom kao što saznamo sve negativne vijesti, saznali i one pozitivne. Koliko ima ljudi koji stvarno u sebi žive sebedarje, ljubav, dobro, zauzetost. Sjećam se 2009. godine, na Mariji Bistrici su četiri obitelji otvorile svoja vrata i posvojile djecu. Samo u jednoj godini. Imamo i tolikih primjera ljudi koji prolaze kroz različite životne nevolje i poteškoće s jednom nesebičnošću i zalaganjem. Danas gotovo više ne postoji život u više generacija, a njegovo je bogatstvo u tome što doprinosi da se unosi energija mladih, ali i da se ona stavlja u kontekst mudrosti starijih. S druge strane, prenosi se i određena tradicija, baština i kultura.

S treće strane, u takvim obiteljima zbog života u zajednici postoje sigurno i određeni sukobi jer smo svi mi ljudi različiti, ali postoje i trenuci određenih oslonaca. Danas se obitelj suočava s mnogim problemima koji nekad nisu postojali. Jedan od njih je nesigurnost zaposlenja, drugi je galopirajući standard za koji trebaju proći određene godine da bismo shvatili što nam sve nije potrebno, zatim radno vrijeme, radna nedjelja, zahtjev da se posao obavlja i izvan radnog vremena, tu su i brojne izvanškolske aktivnosti za djecu, koje više nisu organizirane u sklopu škole, nego zahtijevaju veliki angažman roditelja, baka i djedova da djecu svako popodne prebacuju od točke A do točke B. Sve su to stvarnosti koje doprinose određenim napetostima, a danas smo svi uvjereni da smo jedino mi u pravu i da sve počinje od nas, a da pritom ne gledamo kako se drugi osjeća i koliko je darovao našem životu. Određene poteškoće koje danas utječu na bračne zajednice izviru i iz individualizma u pojedincima, koji je dosta začahuren, ali s druge strane i iz kompletnog društva koje nije pogodno za stvaranje prostora za bračni i obiteljski život. Prostora u smislu vremena, vikenda, sigurnosti posla, dobivanja doma koji neće zahtijevati da osoba trećinu svoje plaće uloži u njegovu otplatu. S druge strane, i medijski se obitelj prikazuje na način da je to nešto zastarjelo i uglavnom se ističu i osvjetljavaju oni događaji kojih se svi možemo stidjeti.

Ususret nadolazećem Susretu hrvatske katoličke mladeži, kakva su vaša iskustva u radu s mladima? Kako ih privući Crkvi i smanjiti broj onih koji nakon sakramenta svete potvrde više nemaju nikakve veze s vjerskim životom?

Ta situacija nije nešto što živi od prošlog stoljeća. Mi znamo da je u Zagorju znao biti pozdrav "Bog vam dal del svete meše", što je očiti znak da nisu svi išli na misu, kad su neke tako pozdravljali. Što se tiče mladih, svi žele mlade imati uz sebe, pa se javlja jedna velika borba. Vatrogasci se žele pohvaliti da imaju mladež, KUD-ovi se žele pohvaliti, sportaši... Mladi su jako traženi, ali moraju ulagati energiju u proces edukacije koja možda nadilazi energiju koja se za studiranje trošila nekada. Nas posebno raduje što postoje mladi ljudi koji žele duboko razumjeti svoju vjeru, argumentirati

je i živjeti je beskompromisno, iako se ne nalaze u okruženju koje bi im zbog toga pljeskalo. U našim crkvama, posebno u Zagrebu, imamo velik broj mladih koji sudjeluju u katehezama, susretima studenata, euharistijskim klanjanjima, zborovima, a jedan od osobitih fenomena u pastoralu mladih su Katolička malonogometna liga, veliki koncerti sakralne i duhovne glazbe te planinarski križni putevi. Rekao bih da inicijative koju mladi nose i kojom oni daju svoj štih, danas ne nedostaje, te da je velik broj mladih u njih uključeno. Naravno da bismo voljeli da se uključi još veći broj mladih i stoga vjerujemo da će Susret Hrvatske katoličke mladeži u gradu Zagrebu i Zagrebačko nadbiskupiji tome sigurno doprinijeti. Ono što je kod tog susreta dragocjeno, jest da taj susret pokazuje kriterij uspješnosti u Hrvatskoj, a to je kriterij povezanosti između svih krajeva domovine, svih krajeva u kojima žive Hrvati u Bosni i Hercegovini, pri čemu ne zaboravljamo ni Boku Kotorsku, Janjevo, Suboticu, Srijem ni obližnje krajeve oko naše domovine, ali jednako nam je tako draga prisutnost i cjelokupne hrvatske dijaspore. Naime, mi smatramo da je uspješnost Hrvatske na svim područjima upravo u slozi domovinske Hrvatske, Bosne i Hercegovine te dijaspore, a to nam je na najbolji mogući način pokazala uspješnost hrvatske nogometne reprezentacije. Zanimljivo je kako nas ljudi mnogo puta žele podijeliti pa kažu "Neka oni u Bosni razmišljaju o Bosni" ili "Neka oni u dijaspori razmišljaju o Švicarskoj", a neka ovi u Hrvatskoj sami odlučuju za Hrvatsku. Da se taj tako glupo postavljen i tako besciljno izveden kriterij postavio, primjerice, kod hrvatskih reprezentativaca, onda ne bismo ostvarili rezultate koje smo ostvarili. Zato mislim da je upravo ta povezanost i to jedinstvo nešto što bi trebalo otkrivati, graditi i vidjeti koja je to prednost, a ne nedostatak.

Postoji li razlika između vjernika u zagrebačkim župama i onih u Zagorju, u smislu očuvanja običaja i prakticiranja vjere?

Zagreb je grad koji je otvorio vrata brojnim stanovnicima iz svih dijelova naše domovine, a i šire. Sigurno da to utječe na identitet, kulturu, tradiciju i običaje. Moglo bi se reći da u Zagrebu ne postoji nijedan običaj koji ne postoji u cijeloj Hrvatskoj, da taj običaj iz svakog, pa i najmanjeg dijela Hrvatske ne živi barem u nekoj zagrebačkoj obitelji. Dakle, ovdje je prisutno prožimanje različitih kultura, različitih tradicija i običaja. Ono što je jedan od tragova Župe sv. Blaža, jest da je ovdje bilo puno

takozvanih društvenih stanova, a ljudi u društvenim stanovima specifični su na svoj način.

Kako vam je u Župi sv. Blaža?

Ta mi je župa poznata, s obzirom na to da je susjedna župa mojoj rodnoj Župi Kustošija i to je župa u kojoj je djelovao župnik mog djetinjstva. Pa ipak, svakodnevno mi se otvaraju nove mogućnosti da je upoznam na jedan drugačiji način. Teritorijalno je dosta velika, naravno, za zagrebačke, ne za zagorske pojmove, i koja broji puno stanovnika, među kojima ima studenata, radničke mladeži, podstanara i velik broj onih kojih će se doseliti i odseliti. Frekventnost je velika i teško je izračunati koliko župljana trenutno ima Župa sv. Blaža.

Idući tjedan započinje korizma, vrijeme pokore, molitve i posta. Koja bi bila vaša poruka za vjernike - kako na najbolji način iskoristiti četrdesetodnevno vrijeme priprave za proslavu najvećeg kršćanskog blagdana?

Korizmeno predslovlje otprilike kaže kako je to vrijeme molitve, posta i dobrih djela i da time ispunimo korizmene dane. Što se tiče molitve, tu bi čovjek mogao pronaći nešto što njemu u određenom trenutku odgovara jer su putevi molitve različiti. Što se tiče posta, on može biti i u hrani i u piću i u cigareti, a tu je danas i sveprisutnija internetska ovisnost. Ako se čovjek dnevno više druži s pametnim telefonom, nego sa svojim ukućanima, onda je to nešto što bi trebalo izliječiti. Zato bi bilo dobro kada bismo u vremenu posta i molitve bili oni koji će se posvijestiti da je izuzetno važno biti u društvu s drugim ljudima, da je važno s njima kontaktirati i razgovarati o svemu i svačemu, a između ostaloga, i o sebi i svojim problemima. To bih stavio kod posta, a dobra djela nekada su dati nekome kunu - dvije, a nekada pokloniti nekome pažnju, vrijeme za razgovor i neki susret. Svatko od nas može biti kreativan na svoj način u osmišljavanju korizmenog vremena. ***(ab, jm)*** ■

WBAF URED U HRVATSKOJ NA SVJETSKOM INVESTICIJSKOM FORUMU POSLOVNIH ANĐELA U ISTANBULU DOBIO PRESTIŽNU NAGRADU KAO NAJUTJECAJNIJI U ČITAVOJ SVJETSKOJ ORGANIZACIJI

"Uspjeli smo se prikazati kao ured koji stvara dodanu vrijednost i u Hrvatskoj i u samoj organizaciji"

U Energetskom centru Bračak, gdje se nalazi sjedište WBAF ureda u Hrvatskoj, održana je konferencija za medije na temu prestižne nagrade koju je ovaj ured osvojio na Svjetskom investicijskom forumu poslovnih anđela WBAF 2020, održanom u Istanbulu 17. i 18. veljače.

Posebna nagrada

Svjetski investicijski forum poslovnih anđela WBAF 2020 najveće je globalno događanje koje povezuje svjetsko tržište kapitala, odnosno investitore s tvrtkama u ranim fazama razvoja. Na ovom su kongresu prezentirane i sve provedene aktivnosti ureda Svjetskog investicijskog foruma poslovnih anđela u Hrvatskoj, koji je prepoznat kao primjer dobre prakse oblikovanja poduzetničkog ekosustava s uspostavljenom kvalitetnom suradnjom s drugim uredima u svijetu. Uz sudjelovanje na panelima, umrežavanju i predstavljanju mogućnosti Hrvatske za startupove, WBAF Hrvatska je od strane stručne zajednice Svjetskog investicijskog foruma poslovnih anđela proglašen uredom s najviše utjecaja u 2019. godini te je nagrađen posebnom nagradom – World Excellence Award.

WBAF ured u Hrvatskoj ovu je prestižnu nagradu dobio u konkurenciji devet ureda ove organizacije, koji se nalaze na svim kontinentima. Forum u Istanbulu i ove je godine ponudio jedinstvenu priliku za razmjenu ideja o najboljoj praksi i suradnji, ne samo za anđele investitore i fondove

rizičnog kapitala, već i za donositelje javnih politika te ujedno pružio razne mogućnosti gospodarstvenicima i poslovnim liderima za uspostavljanje novih poslovnih mreža.

Direktorica WBAF ureda u Hrvatskoj Helena Matuša istaknula je kako je prošla godina dana od osnivanja ureda za cijelu Hrvatsku, a koji djeluje i na području Europske unije.

- Ured u Hrvatskoj prepoznat je kao ured s najvišim utjecajem u cijeloj svjetskoj organizaciji. U jednom pretkongresnim danu održan je i sastanak svih devet ureda koji su osnovani unutar organizacije, a gdje je ponovno naš ured bio istaknut kao primjer dobre prakse i jedna vodilja za sve druge urede kako poslovati i djelovati u svojim zemljama. Osim što smo s kolegama i kolegicama diskutirali o organizacijskim pitanjima, isto tako smo im prenijeli informacije o hrvatskoj investicijskoj klimi i kako je zapravo najbitnije da postignete neki uspjeh ili pomognete startupovima i spojite ih s investitorima. Ponosna sam što smo kao jedan dobar tim koji je postavio dobru strategiju i prepoznati smo na tako važnom događanju, kojem je prisustvovalo preko 500 investitora i predstavnika preko 90 zemalja svijeta. Uspjeli smo se prikazati kao ured koji stvara dodanu vrijednost u Hrvatskoj i samoj organizaciji i samim time smo i zaslužili ovu nagradu – rekla je Matuša.

Član Upravnog odbora WBAF ureda u Hrvatskoj Dražen Mršić naglasio je kako je ovaj međunarodni uspjeh vrlo važan za ekosustav Hrvatske, koja kao najmlađa članica EU- a ima relativno slabo razvijen ekosustav financiranja kroz rizični kapital.

Konferenciji za medije prisustvovala je i visoka povjerenica WBAF-a za Hrvatsku Renata Brkić.

- Naša je delegacija ove godine bila velika, bilo nas je preko 20 i to je rezultat rada ovog ureda. Zadnjih godinu dana stvarno smo se trudili širiti glas o ovoj temi po čitavoj Hrvatskoj i rezultat toga je da smo imali tri startupa koji su u konkurenciji od 1400 iz cijelog svijeta ušli u prvih sto i dobili se priliku prezentirati. U godini koja je iza nas, rad ovog ureda postavio je Hrvatsku na globalnu kartu poduzetničkog i investicijskog eko sustava, a uspostavljene dobre prakse i programi hrvatskog ureda prenose se kroz WBAF mrežu svim zainteresiranim dionicima – kazala je Renata Brkić.

U Istanbulu su se prezentirali hrvatski start up-ovi, među njima i Identyum, koji je odabran u top 13 startup-ova koji će ući u drugi krug provjere WBAF fonda uz mogućnost realizacije investicije po dovršetku postupka. Robert Ilijaš Identyuma rekao je kako nije bilo lako od 1400 start up-ova ući u prvih 100 i onda ući među 13 pobjednika koji su izabrani za financiranje.

Nove ideje

- U Hrvatskoj je jako teško dobiti financiranje jer ne postoji dovoljno razvijena struktura poslovnih anđela, pa onda takva konferencija mladim start up-ovima pruža priliku da se predstave međunarodnoj mreži investitora. Osigurati ovakvu jednu investiciju, za nas je pitanje budućeg uspjeha. Mi smo u Istanbulu prezentirali ideju digitalnog identiteta, to se najjednostavnije može reći kao vaša digitalna osobna iskaznica, ali ne samo za Hrvatsku, nego globalna osobna iskaznica i nešto što štiti vaše podatke od bilo koga drugoga i

stavlja vas u centar upravljanja vašim osobnim podacima. Kad se šalimo, onda kažemo da smo "antifacebook", jer Facebook vaše podatke daje drugima, a mi ih štitimo i dajemo ih vama, da biste ih vi jednoga dana, ako želite, mogli prodati – pojasnio je Ilijaš. Krapinsko – zagorski župan Željko Kolar, koji je ujedno i predsjednik Upravnog odbora WBAF ureda u Hrvatskoj, kazao je kako je teško dočarati kolika je ta nagrada veliko dostignuće, jer su na kongresu u Istanbulu bili investitori koji su osvojili puno toga i imaju pripremljene milijune koje mogu uložiti u nove ideje i startup-ove.

- Nije garancija da će svih 13 start up-ova uspjeti, ali ih je svih 13 našlo investitora i poslovnog anđela koji će zajedno s njima uložiti u nove ideje. To je nama važno kao podstreg, i na dobrom smo putu jer kad smo otvarali Ured, rekli smo da ćemo nakon tri godine podvući crtu i vidjeti što smo napravili i koji su naši konkretni rezultati i nakon tri godine ćemo moći procjenjivati jesmo li dobro odradili posao. Nakon godinu dana Ureda, možemo reći da smo na dobrom putu, što je rijetkost, ali ne zbog toga što smo mi tako rekli, nego su rekli drugi za i predstavili nas kao primjer, prema kojem bi i ostali Uredi trebali raditi. Iako zasigurno ima puno značajnijih područja, mislim da bismo morali dugo razmišljati u kojem je drugom segmentu Hrvatska pozicionirana na takav način – zaključio je Kolar. ***(ib, jm)*** ■

UČILIŠTE PIRAMIDA ZNANJA STVARA NOVE MOGUĆNOSTI ZA OSOBE S INVALIDITETOM

Besplatna nastava i plaćeni putni troškovi u programima za kuhare i sobare!

U sklopu projekta "Edukacijom ranjivih skupina do zaposlenja u turizmu i ugostiteljstvu", financiranog iz Europskog socijalnog fonda, Učilište Piramida znanja upisuje polaznike za programe osposobljavanja, a ciljna skupina su osobe s invaliditetom.

Programi se sastoje od niza interaktivnih i zabavnih radionica koje su specijalno prilagođene osobama s invaliditetom neovisno o tipu i stupnju invaliditeta. Kroz radionice polaznicima se pristupa individualno, kako bi se osiguralo da svi jednako sudjeluju u programu i kako bi im se pružile vještine kojima mogu konkurirati na tržištu rada.

Rok za prijavu prve skupine polaznika je 2. ožujka. Radionice su besplatne za sve osobe s invaliditetom te su osigurana sredstva i za putne troškove. Pridružite se zanimljivim kulinarskim radionicama, kroz koje ćete na kreativan i zabavan način usvojiti osnovne kuharske tehnike, spremiti jelo koje će kasnije svi polaznici zajedno pojesti i pritom se lijepo družite i zabavite.

Polaznike programa podučavat će posebno educirani predavači za osobe s invaliditetom.

Za sve dodatne informacije vezane uz osposobljavanja i upis polaznika, možete nazvati broj 095/902 88 35 ili poslati upit na e-mail: info@uciliste-piramida-znanja.hr ili katarina@uciliste-piramida-znanja.hr.

Za više informacija o EU fondovima posjetite internetsku stranicu Ministarstva regionalnoga razvoja i fondova Europske unije – https://razvoj.gov.hr/ ili stranicu Europskih strukturnih i investicijskih fondova www.strukturnifondovi.hr. ■

Projekt je sufinancirala Europska unija u stopostotnom iznosu, iz Europskog socijalnog fonda, u okviru Operativnog programa "Učinkoviti ljudski potencijali 2014. – 2020." Sadržaj ovog teksta isključiva je odgovornost Učilišta Piramida znanja.

Europska unija "Zajedno do fondova EU"

EUROPSKI STRUKTURNI I INVESTICIJSKI FONDOVI

ESF UČINKOVITI LJUDSKI POTENCIJALI

PIRAMIDA ZNANJA

Otvorenje Međunarodne izložbe maski

15.02. u 18 sati - Galerija grada Krapine

Maskirane posjetitelje i izlagače zabavljat će band "Skidam kapu"

Koncert povodom Valentinova „Srčece moje" – Klapa Kmeti i gošće: Queentete, Sotelije, Ratkajke i Lire

16.02. u 18 sati - Festivalska dvorana

(besplatne ulaznice mogu se podići na blagajni festivalske dvorane od utorka do petka od 13 do 17 sati i sat vremena prije početka koncerta)

Fašnik u Krapini

22.02. u 17 sati- Festivalska dvorana

Predstavljanje fašničkih grupa i podjela nagrada najboljim maskama
uz maskote iz Disneyevih crtića, igre, ples, oslikavanje lica i nezaobilazne krafne
(fašnička povorka kreće od 16:30 sati ispred OŠ "Ljudevit Gaj")

Predstava Kerekesh teatra "Pod hitno na hitnu"

23.02. u 18 sati - Festivalska dvorana

(ulaznice po cijeni od 50,00 kn mogu se kupiti na blagajni festivalske dvorane, a od utorka do petka 13 do 17 sati i sat vremena prije početka predstave)

Projekcija filma "Kolinje na Zvončev način"

25.02. u 19 sati - Mala dvorana POU - a Krapina (ulaz slobodan)

DRUGA FAZA PROJEKTA AGLOMERACIJA ZABOK - ZLATAR: U TIJEKU SU RADOVI U OROSLAVJU I DONJOJ STUBICI

PROJEKT KOJI NEMA ALTERNATIVU: “U 21. stoljeću stvarno je red da imamo odvodnju prema europskim standardima”

Krapinsko - zagorski župan Željko Kolar, gradonačelnik Oroslavja Emil Gredičak, gradonačelnik Donje Stubice Nikola Gospočić, direktor Zagorskog vodovoda Mario Mihovilić i predstavnik izvođača radova, direktor Niskogradnje Hren Mladen Hren obišli su radove na izgradnji kanalizacijske mreže u sklopu projekta Aglomeracija Zabok – Zlatar, u Bregovitoj ulici u Oroslavju te u Ulici župana Vratislava i Matenačkoj cesti u Donjoj Stubici. Radovi su vrijedni 38,8 milijuna kuna, dok je čitav projekt Aglomeracija Zabok - Zlatar “težak” ukupno 480 milijuna kuna. Projektom će se unaprijediti sustav odvodnje na područje Aglomeracije Zabok - Zlatar, izgradnjom sustava odvodnje duljine 171,8 kilometara, izgradnjom dvaju postrojenja za pročišćavanje otpadnih voda te postrojenja za solarno sušenje mulja te rekonstrukcijom glavnog kolektora Gornja Stubica - Oroslavje.

- Trenutno, ako izbacimo cestogradnju, ovo je definitivno najveća investicija sufinancirana sredstvima Europske unije na području županije. Projekt smo započeli u veljači prošle godine i imamo nekoliko etapa gradnje. Prvu etapu završili smo prije skoro tjedan dana, radilo se o rekonstrukciji kolektora Gornja Stubica - Oroslavje, a sada se nastavlja faza dva Aglomeracija Zabok, koja obuhvaća nekih 26 kilometara kolektora i pred donošenjem smo odluka o izvođačima radova za ostale dvije etape, pa se nadamo da ćemo do ljeta početi graditi i ostatak do 170 kilometara mreže. Važno je istaknuti i da se paralelno s mrežom rade i pripreme za kućne priključke, koji se neće morati plaćati, već ćemo svima omogućiti da im besplatno do dvorišta dovedemo priključak. U visokoj fazi nam je natječajna dokumentacija za izgradnju uređaja u Oroslavju i Zlatar Bistrici, tako da bi se ove godine trebao zaokružiti čitav projekt i krajem 2022. i dovršiti - najavio je Mihovilić.

Kvaliteta života

Gradonačelnici, naravno, ne kriju zadovoljstvo ovim vrijednim projektom.

- Radovi u Donjoj Stubici započeli su isto kad i u Oroslavju i naravno da smo zadovoljni investicijom, svaka investicija na području grada je dobrodošla, a pogotovo ovakve velike koje se financiraju iz Europske unije. Konkretno u Donjoj Stubici radi se o gotovo 6,2 milijuna kuna i više od tri kilometra nove odvodnje, što znači da će naši građani, prvenstveno u središtu grada, dobiti mogućnost priključka na odvodnju, što do sada nisu imali. Time će se osigurati bolja kvaliteta života, uz ulaganje u infrastrukturu, i naravno da pozdravljamo takve projekte. Nažalost, mi u Donjoj Stubici smo imali jedan problem, inače bi obuhvat bio puno veći, a to je da je područje Donje Stubice, Pustodola i

Donje Podgore još uvijek u sustavu lokalnog vodovoda, pa nismo taj dio mogli uključiti u aglomeraciju i samim time niti na tom području neće biti riješena odvodnja, a ako znamo da su tri kilometra nove odvodnje investicija od skoro šest milijuna kuna, teško da ćemo mi sami moći financirati nešto takvo u budućnosti - rekao je Gospočić, dodavši kako središte Donje Stubice, gdje se i izvode radovi, broji oko dvije tisuće kućanstava.

Oroslavski gradonačelnik Emil Grdičak rekao je kako se radi o projektu koji nema alternativu.

- To je ekologija, zdravlje ljudi i sigurnost, i mislim da je u 21. stoljeću red da imamo odvodnju prema europskim standardima. Veselimo se investiciji i novcu iz Europske unije i svim priključcima. Ne prihvaćam drugu opciju nego da svako kućanstvo bude spojeno na kanalizaciju i da to sve bude ekološki prihvatljivo i sigurno. No, konkretno u ovoj drugoj fazi radi se o investiciji vrijednoj 9,7 milijuna kuna i besplatno će se spojiti petnaestak kućanstva. Za sada su tri lokacije u gradu, Andraševec, Mokrice i Gornje Oroslavje, a mi se veselimo budućim fazama i investiciji do završetka radova - istaknuo je Grdičak.

Manje aglomeracije

Župan Kolar se također slaže kako je prikupljanje otpadnih voda izuzetno bitno za zdravlje ljudi, zaštitu okoliša, ali i za brendiranje Zagorja kao turističke destinacije te za gospodarstvo.

- Zagorski vodovod, kao naš najveći distributer za opskrbu vodom, osim kompletne opskrbe stanovništva i gospodarstva vodom, novim zakonom je preuzeo i odgovornost za prikupljanjem i odvodnju otpadnih voda, odnosno, za kanalizacijski sustav, koji bez ovakvih velikih investicija financiranih iz Europskih fondova naravno da mi dugi niz godina ne bismo mogli sami realizirati. Očekuju nas još treća i četvrta faza, i to aglomeracija grada Krapine, a priprema se i aglomeracija Pregrade i Krapinskih Toplica, a nakon toga idu druge manje aglomeracije, kao što je, primjerice, Klanjec. To je jedan proces koji će trajati skroz do kraja druge financijske omotnice, a tempo odvijanja radova na aglomeraciji je definiran do 2025. godine – rekao je župan Kolar.

Inače, projekt je s nešto više od 69 posto sufinanciran EU sredstvima, 12,5 posto iznose sredstva hrvatske Vlade, 12,5 posto sredstva Hrvatskih voda i nešto manje od sedam posto iznosi udio sredstava od strane Zagorskog vodovoda, koji je svoja sredstva osigurao kreditnom linijom. ***(jj, jm)*** ■

Emil Grdičak

Željko Kolar

EVO DOBRIH VIJESTI ZA MJEŠTANE, ALI I SVE KORISNIKE SPORTSKOG CENTRA ZASEKA

ZA VEĆU SIGURNOST: Izrađen projekt za obilježavanje pješačkog prijelaza u zoni raskrižja nerazvrstane i županijske ceste

Stižu dobre vijesti za mještane Luga Zabočkog - izrađen je projekt za obilježavanje pješačkog prijelaza u zoni raskrižja nerazvrstane i županijske ceste kod Sportskog centra.

Naime, u zoni raskrižja Županijske ceste 2264 i nerazvrstane ceste - prilaz prema Sportskom centru Zaseka u Lugu Zabočkom ne postoji pješački prijelaz, pa se prijelaz preko ceste odvija nepropisno, uz znatno ugrožavanje sigurnosti prometa. Cilj projekta je obilježavanje pješačkog prijelaza i uređenje raskrižja s nerazvrstanom cestom, a planirani pješački prijelaz bit će u funkciji povezivanja sportskog centra i pješačke staze uz spomenutu županijsku cestu.

Projektnu dokumentaciju izradio je Ured ovlaštenog inženjera građevinarstva Samir Bašić iz Zabok, a radove izvodi Gradnja Cesarec d.o.o. iz Špičkovine. Vrijednost investicije je 155.000 kuna. ***(ib)*** ■

DOBRA VIJEST: NOVI KRUG PRIJAVA ZA SUBVENCIJU STAMBENIH KREDITA KREĆE 30. OŽUJKA, A MINISTAR ŠTROMAR JE PREDSTAVIO I PROGRAM POS-A

I Općina Kumrovec iskazala je namjeru za uključenje u program Društveno poticane stanogradnje

Ministar Predrag Štromar, zajedno s državnim tajnikom Željkom Uhlirom te direktorom APN-a Draganom Hristovim predstavio je aktivnosti Ministarstva i APN-a vezane uz stambeno zbrinjavanje mladih. Subvencije na stambene kredite kreću od 30. ožujka, a uskoro kreće i program POS+ i POS za stambeno zbrinjavanje deficitarnog kadra na području cijele Republike Hrvatske.

Do 8. travnja

Trenutno je u tijeku poziv za prijavu kreditnim institucijama koje žele sudjelovati u programu subvencioniranih stambenih kredita, a početkom ožujka, točnije 6. ožujka, bit će objavljena lista onih s kojima će biti sklopljen ugovor te u koje će se građani moći prijaviti, kao i po kojim kamatama u kunama i eurima će se davati subvencionirani krediti. Prijave će biti moguće od 30. ožujka do 8. travnja, dok se novi krug prijava očekuje već u rujnu ove godine.

Riječ je ovdje o već dobro poznatom i prihvaćenom programu u sklopu kojeg država, odnosno Ministarstvo graditeljstva i prostornoga uređenja, te APN, pomažu pri otplati stambenog kredita pri kupnji stana ili kuće, odnosno pri otplati kredita za izgradnju kuće u trajanju od pet godina. Rok subvencije produžuje se za dvije dodatne godine za svako novorođeno dijete za vrijeme trajanja subvencije. Kako bi se mjera

još dodatno poboljšala, prošle su godine donesene izmjene Zakona o subvencioniranju stambenih kredita kojima se subvencija produljuje za dodatnu godinu dana po svakom djetetu koje osoba ima u vrijeme prijave za kredit.

Javnost je ovu mjeru već prepoznala kao kvalitetnu, a o uspješnosti najbolje govori činjenica da je u tri godine provođenja odobreno više od 9400 subvencioniranih kredita. U obiteljima koje koriste subvencije do sada je rođeno više od 1100 djece. Uvjeti prijave na natječaj nisu se promijenili što znači da će se na poziv moći prijaviti svi mlađi od 45 godina koji u svom vlasništvu nemaju stan ili kuću. Subvencioniranje kredita odobravat će se za kupnju stana ili kuće, odnosno gradnju kuće do najviše 1500 eura po metru kvadratnom odnosno do najvišeg iznosa kredita od 100.000 eura u kunskoj protuvrijednosti. Rok otplate kredita ne smije biti kraći od 15 godina. Visina subvencije ovisit će o indeksu razvijenosti mjesta na kojem se nekretnina kupuje, odnosno gradi, te će se kretati od 30 do 51 posto iznosa rate kredita.

8200 stanova

Na konferenciji je predstavljen i program POS-a, putem kojeg je do sada izgrađeno više od 8200 stanova. Namjeru za uključenje u Program POS-a iskazali su i Kumrovec, Mrkopalj, Sisak, Fužine i Topusko. Uskoro kreće i program POS+ kojim se omogućava da svi građani mogu kupiti stanove na tržištu uz povoljniji zajam i kamatne stope. Stan će moći kupiti svi građani RH, godine nisu uvjet, a jedan od osnovnih uvjeta je da osoba nema nekretninu. Predstavljen je i novi model POS-a prema kojem će se graditi stanovi za najam za deficitarna zanimanja u javnim službama: za liječnike, nastavnike, znanstvenike, djelatnike u kulturi, policijske službenike i ostale i to na području cijele Republike Hrvatske.

Ministar Predrag Štromar osvrnuo se i na pojedinačne slučajeve zlouporaba mjera za stambeno zbrinjavanje te istaknuo kako je revizija u tijeku te da će se potom, kad se napravi analiza, mijenjati zakonski i podzakonski akti kako bi se spriječile daljnje nepravilnosti.

ZAJEDNICA AMATERSKIH KULTURNO-UMJETNIČKIH
UDRUGA KRAPINSKO-ZAGORSKE ŽUPANIJE

24. smotra dječjeg folklora

KRAPINSKO-ZAGORSKE ŽUPANIJE

29. veljače 2020. u 17 sati

Dvorana osnovne škole K.Š. Gjalskog u Zaboku

ULAZ SLOBODAN!

NA SKUPŠTINI JE DONESENA ODLUKA DA ĆE DRUŠTVO SPOMEN HIŽU LEGENDARNOG VOJNOG PILOTA DAROVATI OPĆINI, A IZABRANO JE I NOVO VODSTVO

Vlč. Dubravko Škrlin Hren novi je predsjednik Društva "Rudolf Perešin"

U nedjelju je u Galeriji "Pod Lipom" u Gornjoj Stubici održana 12. skupština Društva "Rudolf Perešin", kojoj su nazočili gotovo svi članovi, među kojima i Ljerka Perešin, supruga pilota Rudolfa Perešina. Jednoglasno je izabrano novo vodstvo Društva, pa je tako dosadašnjeg predsjednika vlč. Ivana Levaka zamijenio vlč. Dubravko Škrlin Hren, za dopredsjednika je izabran Stjepan Lešković, a az tajnika Josip Čulig.

Sjedište Društva

Usvojen je i dopunjeni Statut Društva te je jednoglasno donesena odluka kojom Društvo "Rudolf Perešin" daruje nekretninu sa Spomen hižom Rudolfa Perešina u Jakšincu Općini Gornja Stubica, koja će nastaviti gradnju i dovršenje Spomen hiže, te je održavati, zajedno s okolišem, uz uvjet da Društvo ondje ima svoje sjedište i svoje prostorije.

Svi nazočni članovi Društva, zajedno s načelnikom Gornje Stubice Jasminom Krizmaniće, izrazili su zahvalnost dosadašnjem vodstvu Društva, a posebno vlč. Ivanu Levaku, koji je djelovanju Društva i gradnji Spomen hiže dao nemjerljiv doprinos.

Nastavak gradnje

Općina će nastaviti izgradnju sredstvima koja su joj već doznačena preko Ministarstva branitelja i Vlade RH, Grada Zagreba i Krapinsko – zagorske županije.

U Društvo su primljeni i novi članovi: Josip Lešković, Krunoslav Hikec, Marija Labaš i Marko Dinjar. ***(jj)*** ■

TRADICIONALNA HUMANITARNA AKCIJA UDRUGE ŽENA HUM STUBIČKI

Prodajom cvijeća prikupljale novac za potrebite

Ispred župne crkve sv. Jurja u Gornjoj Stubici, članice Udruge žena Hum Stubički prošle su nedjelje prodavale cvijeće - ciklame i jaglace, a sav prihod od prodaje ide u humanitarne svrhe. Ovu hvalevrijednu akciju Udruga žena Hum Stubički provodi svake godine za pomoć potrebitima, a među brojnim mještanima, podršku im je dao i zamjenik načelnika Gornje Stubice Vladimir Škvorc. ***(jj)*** ■

SIGURNOST LJUDI U GRADU JE DOBRA:

“Sa svim projektima koje provodimo, uvijek gledamo da sigurnost bude na prvom mjestu“

U ponedjeljak je u Gradskoj vijećnici održana sjednica Vijeća za prevenciju grada Krapine, na kojoj su sudjelovali predstavnici Policijske postaje Krapina na čelu s načelnikom Dubravkom Kunštekom, ravnatelji gradskih ustanova, predstavnici civilnog društva i gradonačelnik Zoran Gregurović, koji je ujedno i predsjednik Vijeća.

Postavljanje kamera

Vijeće je osnovano prošle godine, kako bi se poboljšala razina sigurnosti na području grada te organizirano dogovarale i provodile preventivne aktivnosti, ali i međusobno razmjenjivala iskustava i pratili rezultati.

Gradonačelnik je istaknuo kako je sigurnost u gradu Krapini dobra.

- S određenim projektima koje radimo na području grada, uvijek gledamo da aspekt sigurnosti bude na prvom mjestu, od izgradnje nogostupa, izgradnje ugibališta i postavljanja javne rasvjete na određenim mjestima. To je sve jedan vid preventive neželjenih događaja i posljedica. Na sugestiju policije i nekih drugih službi krenuli smo s postavljanjem kamera po gradu, a s Policijskom upravom napravili smo jednu brošuru o internetskim prevarama. Grad Krapina može se pohvaliti i velikim brojem udruga širokog spektra, od kulturnih udruga, udruga u socijali, sportskih udruga i sa svakim djetetom koje se uključi u ove udruge, koje Grad financijski potpomaže, manja je vjerojatnost da će mladi svoje slobodno vrijeme provoditi u kafiću ili na nekim drugim neprikladnim mjestima, gdje bi moglo potencijalno doći u opasnost od određenog devijantnog ponašanja - naglasio je Gregurović.

Preventivne aktivnosti

Načelnik Policijske postaje Krapina Dubravko Kunštek ukratko se osvrnuo na stanje sigurnosti u prošloj godini te koje su preventivne aktivnosti provedene, dok je Andreja Jurić, policijska službenica za prevenciju u Uredu načelnika PU krapinsko - zagorske, rekla da se provodi niz preventivnih aktivnosti, od kojih se velik broj odnosi na aktivnosti vezane uz sigurnost prometa, koje se provode gotovo svakodnevno, a tu su i aktivnosti vezane uz prevenciju razvoja ovisnosti kod djece i mladih, zatim prevenciju nasilja nad ženama, nasilja u obitelji te prevenciju vršnjačkog nasilja, kao i aktivnosti zaštite ranjivijih skupina ljudi.

(ZI) ■

KRAPINA: Danas će se nakratko za sav promet zatvoriti Ulica i Trg Ljudevita Gaja

Danas će u Krapini zbog potrebe organizacije programa fašničke povorke za sav promet biti zatvoreno središte grada. Tako će se od 16.30 do 17.15 sati zatvoriti Ulica Ljudevita Gaja (dionica od kuće Jurman do Trga Ljudevita Gaja) i Trg Ljudevita Gaja. Iz Grada Krapine mole građane za razumijevanje. ***(ib)*** ■

SVEČANA DODJELA BIT ĆE NA PROSLAVI DANA GRADA U SVIBNJU

KLANJEC: Predložite svoje kandidate za dodjelu gradskih priznanja

Grad Klanjec objavio je javni poziv za dostavu prijedloga za dodjelu priznanja Grada Klanjca za 2020. godinu, koja će se dodijeliti uz Dan grada, koji se obilježava na sv. Florijana, 4. svibnja. Dodijelit će se zahvalnica, povelja i plaketa Grada Klanjca te povelja o proglašenju počasnim građanima. Pravo predlaganja imaju sve fizičke i pravne osobe s prebivalištem ili sjedištem na području grada, a rok za dostavu prijedloga je 5. ožujka. ***(ib)***

"RAZVIJAJ SE I RASTI, PENJI SE DO VRHA!"

NOVE AKTIVNOSTI ZA DJECU: Započela izgradnja stijene za penjanje u sportskoj dvorani OŠ Side Košutić Radoboj

Tijekom ovog tjedna započela je izgradnja stijene za penjanje u Sportskoj dvorani OŠ Side Košutić Radoboj. Stijena će se izgraditi u sklopu projekta "Razvijaj se i rasti, penji se do vrha!", sufinanciranog od strane Zaklade Hrvatska za djecu, a čiji je prijavitelj i voditelj projekta Društvo Naša djeca Radoboj, uz partnerstvo radobojske osnovne škole.

- Ovim projektom pružat će se novi sadržaji i nove aktivnosti za djecu kroz sport i rekreaciju. U aktivnostima sportskog penjanja sudjeluje i instruktor sportskog penjanja koji će pomoći djeci steći znanja, vještine, tehnike, što na kraju jamči i zabavu u sportskom penjanju - ističu iz Općine Radoboj.

Inače, projektne aktivnosti započele su u studenom prošle i trajat će do 1. srpnja ove godine. ***(ab)***

Radio Stubica 95,6 106,9

PREDAJA MALIH OGLASA

Radio Stubica 95,6 106,9

Oglase možete predati uživo u programu Radio Stubice u 10.00, 10.30, 17.30 i 19.15 sati, na broj telefona 060/606-707 - fiksna linija 6,99 kn/min mobilna linija 8,41 kn/min PDV uključen u cijenu

SMS OGLASI - 888999
REGISTRACIJA:
REG1 razmak ime, prezime, prebivalište i OIB
slati na broj: 888999
cijena običnog sms-a

SLANJE OGLASA:
STO1 razmak tekst oglasa,
slati na broj: 888999
cijena 9,99 kn s PDV-om
poslani sms oglas čita se u 13.15 i 19.15 sati

KUD Zagorec
OŠ Side Košutić Radoboj
Dječji vrtić Škrinjica i
Općina Radoboj

pozivaju Vas na

fašnik u Radoboju

NEDJELJA, 23. veljače
u 14:00 sati
centar Radoboja

*nastup radobojskih mažoretkinja i limene glazbe Mirna
*predstavljanje fašničkih grupa
*podjela nagrada najboljim maskama
* kobase, krafne, vino i čaj

Zamaskirajte se i dođite u Radoboj!
Vidimo se!

Za unaprjeđenje kvalitete života građana kroz sport osigurano 230 tisuća kuna

Zajednica sportskih udruga općine Sveti Križ Začretje raspisala je javni natječaj za financiranje programa ili projekata sportskih udruga. Ukupna vrijednost sredstava koje se planiraju dodijeliti iznosi 230.000 kuna. Prioritet za dodjelu sredstava su programske i projektne aktivnosti kojima se unaprjeđuje kvaliteta života djece, mladeži i svih građana Općine kroz provođenje sportskih i rekreacijskih aktivnosti. Najmanji iznos financijskih sredstava koji se može prijaviti i ugovoriti po pojedinom projektu je 1000 kuna, a najveći 115.000 kuna. Rok za dostavu zahtjeva je 16. ožujka, a više informacija nalazi se na internetskoj stranici općine Sveti Križ Začretje. ***(ib)*** ■

ROK ZA PRIJAVU JE 16. OŽUJKA

Općina Đurmanec objavila javni poziv za financiranje projekata sportskih udruga

Općina Đurmanec je objavila javni poziv za udruge koje su programski usmjerene na rad u sportu i rekreaciji, da se prijave za dodjelu financijske potpore za kapitalna ulaganja na području općine. Prijaviti se mogu projekti uređenja i asfaltiranja nogometnih igrališta, uređenja objekata i ostalih sadržaja u sklopu sportskih terena, sređivanja imovinsko - pravnih odnosa, uređenja dječjih igrališta i slično. Ukupna planirana vrijednost natječaja je 110.000 kuna, a rok za prijavu je 16. ožujka. ***(ib)*** ■

OPĆINA ĐURMANEC DODJELJUJE NOVČANE POTPORE UDRUGAMA

OSIGURANO 235 TISUĆA KUNA: Najviše, 125 tisuća kuna, za kulturu i tehničku kulturu

Općina Đurmanec objavila je natječaj za dodjelu potpora udrugama koje su programski usmjerene na rad u kulturi, sportu i rekreaciji, socijalnoj skrbi i zdravstvu, očuvanju kulturne baštine, gospodarstvu i zaštiti okoliša te poljoprivredi.

Ukupno planirana vrijednost natječaja je 235.000 kuna, od čega 125.000 kuna za programe udruga u kulturi, tehničkoj kulturi i očuvanju kulturne baštine, 50.000 kuna za programe udruga u sportu, 35.000 kuna za programe udruga u socijalnoj skrbi i zdravstvu, te brigu o pravima branitelja, kao i 25.000 kuna za programe udruga u gospodarstvu i zaštiti okoliša te poljoprivredi. Krajnji rok za prijave je 16. ožujka. ***(ib)*** ■

LOBORSKI FAŠNIK

23.02.2020.
nedjelja

14:00

Društveni dom Lobor

PROGRAM:

12:00 posjet Domu za odrasle osobe Lobor-grad

14:00 fašnička povorka i predstavljanje maski na Trgu svete Ane

16:00 cjelovečernja zabava uz u društvenom domu u Loboru

GRUPA ELIXIR

Za sve sudionike pripremljena je okrijepa, te nagrade iznenađenja !

Okrijepu pripremaju:
ŠRD Pastrva, Udruga žena Lobor,
Udruga vinara i vinogradara "Kliet",
Lovačko društvo "Oštrc"

Organizator: Općina Lobor

Suorganizator: KUD Lobor

Osnovnoškolci iz Tuhlja pripremali namaz od slanutka, zdrave kakao kuglice i limunadu s đumbirom

Projekt “Zdravo i fino” Društva Naša djeca Zabok, nakon velikog uspjeha prošle godine i osvajanja prve nagrade “2019 EU Health Award”, kreće dalje u promociji zdrave prehrane i usvajanja zdravih stilova života kod djece. Ovogodišnje predstavljanje projekta započelo je u Osnovnoj školi “Lijepa naša” Tuhelj.

Na osnovi svojih iskustava koja su stekle kroz radionice zdravog kuhanja i stručnih predavanja o zdravoj prehrani u sklopu projekta, dječja vijećnica Ana Grah, volonterka Sandra Benčić i voditeljica projekta Jasenka Borovčak kroz igru asocijacija na samom početku te predstavljanjem projekta uvele su 70-ak učenika od 1. do 5. razreda u priču o zdravoj prehrani, stjecanju zdravih prehrambenih navika, temeljima zdravlja u svakodnevnom životu te uzgoju zdravih namirnica u eko vrtu. Također su pokazala zdrava jela koja su one uz pomoć voditeljice kuhanja Snježane Krpes i odraslih volonterki DND-a Zabok pripremile u ugostiteljskom kabinetu Srednje škole Zabok. Do sada su provedena četiri ciklusa projekta te su izdane četiri kuharice: “Zdravo i fino“, “Jela zdrava i fina – proljeće, ljeto, jesen, zima“ s CD-om “Zdravo i fino”, zatim “Zdrava i fina jela iz cijelog svijeta” i “Zdrava i fina jela Lijepe Naše”. Na kraju prvog dijela, učenici su sudjelovali u malom kvizu kroz koji su učili o važnosti bavljenja tjelesnom aktivnošću te o tome koliko su gazirana pića štetna za zdravlje jer sadrže previše šećera.

Zdrave grickalice

Najveće zanimanje svakako je izazvala radionica zdravog kuhanja, koju je vodila profesorica Anka Ilinčić uz asistenciju Jane Borovčak i Vjekoslava Flegara, u kojoj su mališani upoznali neke začine te su ih mogli opipati i pomirisati, a miksao se humus – zdravi namaz od slanutka s kojim su si djeca radila zdrave sendviče na istarskom kruhu sa sjemenkama i dekorirala povrćem. Zatim su oblikovala kakao kuglice s datuljama orasima i bademima, kao jedan super zdravi desert koji djeca posebno vole te su cijedili limune za limunadu s đumbirom. Naravno, djeca su sve na kraju i degustirala te su zaključila da im je sve bilo jako fino. Također su imali prilike isprobati zdrave grickalice u obliku tostiranih sjemenki suncokreta i badema, što je planulo u trenu, a kako bi im ovo druženje ostalo u što duljem sjećanju, na poklon su dobili bookmark s porukom “Zdravo žvači da budeš jači” i recepte sa zdravim jelima koja su se pripremala na radionici, kako bi zajedno s roditeljima spremali zdrava jela i kod kuće.

Važnost kretanja

- Cilj promocije projekta “Zdrav i fino” jest da se djeci kroz kreativno - edukativne radionice, igre, asocijacije, kviz, male kuharske radionice uz razgovor i raspravu, osvijesti važnost zdrave prehrane i usvajanja zdravih prehrambenih navika, kao i važnost tjelesnog kretanja te prevencije debljine u djece i mladih, a u konačnici da se potakne da se svi zajedno zdravije hranimo, kako u svojim obiteljima, tako i u odgojno - obrazovnim ustanovama – rekla je voditeljica projekta Jasenka Borovčak.

(jj) ■

U BRESTOVCU OREHOVIČKOM ODRŽANO ŽUPANIJSKO NATJECANJE IZ NJEMAČKOG JEZIKA ZA OSNOVNOŠKOLCE

Prva mjesta osvojili Gabrijel Kučko, David Mirt i Matija Turković

U srijedu je u Osnovnoj školi Stjepana Radića Brestovec Orehovički održano županijsko natjecanje iz njemačkog jezika za učenike osnovnih škola Krapinsko – zagorske županije, na kojem su sudjelovala 22 učenika iz 15 škola, koji su pokazali izvrsno znanje, pa su u dvije kategorije ostvarili veliku bodovnu izjednačenost. U kategoriji učenika koji njemački jezik uče od prvog razreda osnovne škole, prvo mjesto osvojili su Gabrijel Kučko i David Mirt, obojica iz OŠ Donja Stubica. Druga je bila Saša Vidović iz OŠ "Ljudevit Gaj" Krapina i treća Ivona Dugina iz OŠ Augusta Cesarca Krapina. U kategoriji učenika koji njemački uče od četvrtog razreda osnovne škole, prvo mjesto osvojio je Matija Turković iz OŠ Pavla Štoosa Kraljevec na Sutli, drugi je bio Martin Artić iz OŠ Augusta Cesarca Krapina i treća Mia Macan iz OŠ "Ljudevit Gaj" Krapina. ***(ib)*** ■

BRAVO ZA NAŠU ZLATARŠČANKU!

Lana Preis izborila polufinale Tennis Europe turnira u Stockholmu

Zlatarščanka Lana Preis i Zagrepčanka Dora Mišković su izborile polufinale na Tennis Europe turniru trećeg ranga, uzrasta do 14 godina, koji se održava u Stockholmu. Lana Preis je u četvrtfinalu izbacila prvu nositeljicu, Bjeloruskinju Sofju Gapankovu, rezultatom 6:0, 6:1. Dora je bila bolja od druge nositeljice, Latvijke Elizabete Brutane (5:7, 6:4, 7:5). Hrvatske tenisačice prošle su i u polufinale konkurencije parova nakon pobjede nad Šveđankama Lineom Bajraliu i Tildom Hessleryd (2:6, 6:3, 10:6). ***(ZI)*** ■

FOTO: HTS

U HUMU NA SUTLI NASTAVLJENE AKTIVNOSTI PROJEKTA “PREVENCIJA I LIJEČENJE DEMENCIJE“

Nakon predavanja o Alzheimerovoj bolesti, polaznici marljivo vježbali uz stručno vodstvo fizioterapeuta

U prostorijama Općine Hum na Sutli u utorak su nastavljene aktivnosti u sklopu projekta “Prevencija i liječenje demencije”, pa je tako predavanje na temu “Epidemiologija i etiologija demencije” održala neurologinja Marija Knežević Pavlović. U jednosatnom predavanju polaznicima je objasnila odakle dolazi definicija demencije i Alzheimerove bolesti te koji su doktori zaslužni za njeno otkriće.

Epidemiologija demencije

Polaznici su dobili predodžbu o tome koliko je ova bolest zapravo velik zdravstveni, medicinski i socioekonomski problem. Kroz prezentaciju, doktorica je napravila usporedbu zdravog mozga i onog oboljelog od Alzheimerove bolesti te prikazala kako izgledaju neurofibrilarni čvorovi i amiloidni plakovi kod oboljele osobe. Zaokruživši priču s cvijetom potočnicom, odnosno “nezaboravkom”, doktorica je istaknula kolika je važnost obitelji i prijatelja koji okružuju bolesnu osobu. Nakon kratke okrjepe, uslijedila je radionica vježbanja s fiziotarapeutom Ivanom Žerjavom.

Kroz projekt “Prevencija i liječenje demencije“ u Humu na Sutli održat će se ukupno 20 predavanja i 20 radionica, a sve u svrhu podizanja informiranosti i znanja o sprečavanju pojave bolesti, samom razvitku i liječenju demencije te pružanju adekvatne skrbi i pomoći oboljelim dementnim osobama. Rezultat provedenog projekta bit će povećanje kvalitete liječenja dementnih osoba te njihova bolja njega i skrb, kao i usporavanje rasta broja oboljelih osoba zahvaljujući predavanjima sa savjetima o preventivnim mjerama. Ciljane skupine su osobe starije životne dobi, zatim osobe koje boluju od nekog oblika demencije, članovi njihove obitelji te njegovatelji i osobe koje vode brigu i pružaju skrb takvim bolesnicima.

Besplatna predavanja

Iz Općine pozivaju sve zainteresirane na sudjelovanje u sljedećim aktivnostima, čiji će raspored kao i teme predavanja biti redovito objavljivani na internetskoj stranici općine Hum na Sutli. Sva predavanja i radionice su besplatne. ***(jm)*** ■

GDCK-U KRAPINA URUČENA ZAHVALNICA MINISTARSTVA PRAVOSUĐA ZA SURADNJU U IZVRŠAVANJU PROBACIJSKIH POSLOVA

SVAKA ČAST: Iskazali se u radu za opće dobro osuđenih osoba i njihovu resocijalizaciju

Pomoćnica ministra pravosuđa za zatvorski sustav i probaciju Jana Špero i načelnik Sektora za probaciju Goran Brkić u utorak su u prostorijama Ministarstva pravosuđa dodijelili zahvalnice pravnim i fizičkim osobama koje su u prethodnoj godini ostvarile najbolju suradnju u izvršavanju probacijskih poslova. Probacijski ured Zagreb II predložio je Gradsko društvo Crvenog križa Krapina kao primjer odlične suradnje u 2019. godini u izvršavanju probacijskih poslova, rada za opće dobro osuđenih osoba i njihove resocijalizacije. Ravnatelju GDCK-a Krapina Davoru Šimunoviću stoga je zahvalnicu dodijelila pomoćnica ministra za zatvorski sustav i probaciju Jana Špero.

Zahvalnice je ukupno dobilo 25 pravnih i fizičkih osoba iz redova udruga civilnog društva koje brinu o osobama s posebnim potrebama, humanitarnim organizacijama, obrazovnim ustanovama, tijelima lokalne samouprave, zdravstvenim ustanovama i komunalnim poduzećima, a zahvalnice se dodjeljuju od 2013. godine. ***(ib)*** ■

Učenici sami smišljali i na majice otisnuli poruke kojima su poslali vrlo jasnu poruku intolerancije na nasilje

Učenici 5.c, 7.a i 7.c krapinske Osnovne škole “Ljudevit Gaj” i ove su godine tradicionalno obilježili Dan ružičastih majica, kako bi poslali jasnu i nedvosmislenu poruku intolerancije na nasilje. Upravo su porukama izražavali svoje mišljenje i svoju kreativnost, koja je kasnije trajno ostala utisnuta na njihovim ružičastim majicama. Poruke su učenici osmislili na satovima razrednika, na poticaj svojih razrednica - Karoline Leskovar Hržica (5.c), Helene Hudi (7.a) i Vlatke Matejaš (7.c), a grafički su ih oblikovali na satu informatike, uz stručno vodstvo učiteljice informatike Vlatke Matejaš.

- Poruke su pisane na engleskom i hrvatskom jeziku, a pozivaju na prihvaćanje originalnosti svakoga od nas te toleranciju i uvažavanje drugačijeg. Nakon pisanja valjalo je digitalni tisak prenijeti na majicu peglanjem, što su dečki i cure obavili vrlo uspješno. Gotove uratke izvjesili smo na hodnicima naše škole. Možemo zaključiti da smo tim projektom vrlo uspješno involvirani u “Školu za život”. Izložba naših radova

može se pogledati u samoj školi do 6. ožujka ili u galeriji fotografija na školskoj internetskoj stranici - ističu iz škole. ***(ab)*** ■

ZAGORJE
INTERNATIONAL.hr

DVOSATNO UŽIVANJE U POZNATIM LJUBAVNIM HITOVIMA

U Festivalskoj dvorani održan veliki valentinovski koncert Klape Kmeti

Pregradska Klapa Kmeti u nedjelju je u prepunoj Festivalskoj dvorani u Krapini održala valentinovski koncert pod nazivom "Srčece moje", u organizaciji Pučkog otvorenog učilišta Krapina i Grada Krapine.

Program je vodila Karmen Špiranec, a uz Klapu, nastupile su i gošće - Ženski vokalni sastav "Queentete" iz Krapine, Ženska vokalna grupa "Lira", koja djeluje u sklopu KUD-a Đurmanec, Ženska vokalna skupina "Ratkajke" iz Vinagore te Ženski vokalni ansambl "Sotelia" iz Huma na Sutli.

Od samog početka, na dvosatnom koncertu redali su se poznati ljubavni hitovi te autorske skladbe navedenih sastava. Ovo je ujedno bila i prilika da Klapa Kmeti predstavi svog novog člana Martina Lazičkog iz Vinagore. Martin svira klavijature i harmoniku, a vokalno se priključio drugom tenoru. Koncert je završen zajedničkom skladbom "La musica di notte".

- Nadamo se da će ovaj koncert postati svojevrsna valentinovska tradicija te da se vidimo i sljedeće godine u istom ili još boljem ambijentu - istaknuli su članovi Klape Kmeti nakon koncerta. ***(jm)*** ■

Foto: Facebook / Klapa Kmeti

NAJLJEPŠI VALENTINOVSKI POKLON ZA MJEŠTANE

"KLOPCA V PARKU": Dramska družina "Vsi prisotni" iz Slovenije oduševila Jesejance

AKUD "Žensko kazalište" Gornje Jesenje u nedjelju je svojim mještanima povodom Valentinova poklonio prigodnu predstavu KUD-a "Štefan Romih" iz Črešnjevca, nedaleko od Slovenske Bistrice. Dramska družina "Vsi prisotni" izvela je predstavu "Klopca v parku", u kojoj su uprizoreni događaji iz života ljudi različitih profila, a radnja se odvija na klupi u lokalnom parku. Predstava je oduševila sve prisutne.

Dramska skupina "Vsi prisotni" obilježava 20 godina rada, dok KUD "Štefan Romih" pod čijim imenom djeluju, ove godine obilježava 100. obljetnicu postojanja.

Za suradnju Jesejanaca i Slovenaca zaslužan je bivši mještanin Jesenja i član AKUD-a Ivan Šoštarić, koji itekako ima sluha za kulturu svog nekadašnjeg, ali i sadašnjeg kraja. Ovaj susret, kao i buduća suradnja, održavat će se pod motom "Ljubav nas veže i spaja". To je ljubav prema glumi i amaterizmu kojeg "Žensko kazalište" njeguje dugih 45 godina, s kojom su stasale i rasle brojne generacije, a uz veliku potporu mještana i lokalne samouprave. ***(ib)*** ■

J.R. August osvojio čak pet nominacija za Porina

Ovogodišnju listu nominacija za nagradu Porin predvodi zabočki kantautor Nikola Vranić, poznatiji pod imenom J.R. August. Naime, nakon osvojene tri nagrade Rock & Off, Vranić sada ima čak pet nominacija za Porin, i to u kategoriji za album godine, za album "Dangerous Waters", zatim za najboljeg novog izvođača godine, najbolji album alternativne glazbe, najbolju mušku vokalnu izvedbu za skladbu "Crucify me" i najbolji video broj.

U kategoriji za najbolji album pop - folklorne glazbe nominiran je "Festival kajkavskih popevki - Krapina 2019."

Dodjela nagrada održat će se 27. ožujka u Rijeci. ***(jj)*** ■

DANAS U PULI DRUGO MEĐUNARODNO NATJECANJE ZBOROVA

DRŽIMO PALČEVE! Boje Zagorja brane ŽVS "Kušlec", "Ježice" i desinićki Pjevački zbor "Đuro Prejac"

Danas će se u Puli održati drugo međunarodno natjecanje zborova pod nazivom "Istria Cantat 2020." Ukupno sudjeluje 28 zborova i vokalnih sastava iz Hrvatske i Slovenije, a među njima i tri iz Zagorja - ŽVS "Kušlec" iz Konjščine, koji je prije dvije godine osvojio zlato, te Mali vokalni sastav "Ježice" KUD-a "Lovro Ježek" Marija Bistrica i Pjevački zbor "Đuro Prejac" iz Desinića. Ovo prestižno glazbeno natjecanje namijenjeno je svim vrstama pjevačkih ansambala, od četiri pjevača na više, koji nastupaju u osam kategorija i bore se za brončanu, srebrnu i zlatnu nagradu te veliku nagradu - Grand prix, a njihove izvedbe ocijenit će međunarodni ocjenjivački odbor.

Organizatori natjecanja su Mješoviti zbor Cantus PoPuli i Udruga za očuvanje spomena na istarske skladatelje, u suradnji s Festa Musicale iz Češke. ***(ib)*** ■

MUZEJ KRAPINSKIH NEANDERTALACA POZIVA NA PRIGODNU RADIONICU

Mališani, naučite kako sami izraditi masku inspiriranu neandertalcima, dinosaurima i špiljskim medvjedima

U Kneippovoj zgradi Muzeja krapinskih neandertalaca u subotu od 11 do 12.30 sati održat će se radionica za djecu "Maske iz prapovijesti". Djeca će moći naučiti kako su izgledale i kada se pojavljuju najstarije maske, koje značenje su imale za čovjeka u prapovijesti, a koje značenje im pridaje čovjek u suvremenom društvu. Inspirirani prapoviješću, ponajviše neandertalcima, ali i dinosaurima, špiljskim medvjedima, sabljozubim tigrovima i drugim izumrlim vrstama, posjetitelji će moći i izraditi svoju masku. Autorica programa je viša muzejska pedagoginja Lorka Lončar – Uvodić, a za sudjelovanje je potrebna prethodna najava na broj telefona 049/371 - 491 ili na rezervacije-mkn@mhz.hr. Sudjelovanje na radionici se ne naplaćuje. ***(ib)*** ■

EVO KAKVO JE STANJE NA ZAGORSKIM PROMETNICAMA

Prošli mjesec poginula jedna osoba, a u trenutku nesreće pod utjecajem alkohola je bilo 15 posto vozača

Policijski službenici PU krapinsko - zagorske u siječnju su obavili očevid kod 54 prometne nesreće, isto kao i u siječnju prošle godine. Evidentirana je jedna prometna nesreća s poginulom osobom, u 13 nesreća s ozlijeđenim osobama dvije su osobe zadobile teške, a 16 osoba lakše tjelesne ozlijede, dok je u 40 prometnih nesreća nastala materijalna šteta.

Najviše stradalih

U odnosu na isti mjesec prošle godine, broj prometnih nesreća s poginulim osobama veći je za jednu prometnu nesreću, broj nesreća s ozlijeđenim osobama manji je za 18,8 posto, a broj nesreća u kojima je nastala materijalna šteta je u porastu za 5,3 posto.

Prema posljedicama sudionika u prometnim nesrećama, broj poginulih osoba veći je za jednu osobu, teže ozlijeđenih osoba je isto, dok je lakše ozlijeđenih osoba manje za 5,9 posto. Ukupno je u prometnim nesrećama stradalo 19 osoba, što je isto kao i u siječnju 2019. godine. Najviše stradalih osoba životne je dobi od 20 do 40 godina i u toj je dobnoj skupini stradalo 11 sudionika, od kojih je jedna osoba zadobila teške, a deset osoba lakše tjelesne ozljede. Prema starosti sudionika koji su sudjelovali u prometnim nesrećama, najviše je bilo također životne dobi od 20 do 40 godina (63 sudionika).

Brzina neprimjerena uvjetima na cesti najčešći je uzrok prometnih nesreća, a prošlog je mjeseca uzrokovala 15 nesreća, odnosno, 27,8 posto ukupnog broja. Prema vrstama prometnih nesreća, najviše je bilo međusobnih sudara vozila iz suprotnih smjerova – 12. Kritični dan prema broju obavljenih očevida bila je subota, s 11 obavljenih očevida, te srijeda s deset, a najsigurniji je bio utorak s dva obavljena očevida. Kritično vrijeme u danu bilo je razdoblje između 17 i 18 sati sa sedam obavljenih očevida, a najsigurnija razdoblja bila su od 1 do 2 sata, od 5 do 6 sati i od 22 do 23 sata, kada nije obavljen niti jedan očevid.

U prometnim su nesrećama sudjelovala 124 sudionika, od čega je bilo 85 vozača, 37 putnika i dva pješaka, a pod utjecajem alkohola u trenutku prometne nesreće bilo je 13 vozača i jedan putnik.

1468 prekršaja

U trenutku prometne nesreće, 15,3 posto vozača bilo je pod utjecajem alkohola. U siječnju ove godine došlo je do povećanja broja vozača u prometnim nesrećama za šest vozača ili 7,6 posto, ali i do smanjenja udjela alkoholiziranih vozača u prometnim nesrećama za 2,4 posto.

Policijski službenici PU krapinsko - zagorske su tijekom redovitih zadaća i provođenja akcija u prometu u siječnju evidentirali 1468 prekršaja iz Zakona o sigurnosti prometa na cestama. Najviše utvrđenih prekršaja odnosi se na nepropisnu brzinu (529), što iznosi 36 posto ukupnog broja utvrđenih prekršaja. Slijede prekršaji upravljanja vozilom pod utjecajem alkohola (50 prekršaja) i upravljanja neregistriranim vozilom (46 prekršaja). Utvrđeno je i 30 prekršaja korištenja mobitela u vožnji, 10 prekršaja upravljanja vozilom prije stjecanja prava na upravljanje, šest prekršaja upravljanja vozilom dok je vozačka dozvola oduzeta te po tri prekršaja upravljanja tehnički neispravnim vozilom i odbijanja alkotestiranja. ***(jj)*** ■

VOZIO AUTOCESTOM U SUPROTNOM SMJERU

Vozaču (71) prijeti kazna od 10.000 do 20.000 kuna ili 60 dana zatvora te oduzimanje vozačke na tri mjeseca

U ponedjeljak, 17. veljače, oko 9.50 sati, policija je zaprimila dojavu kako se na autocesti "A2" Zagreb - Macelj u suprotnom smjeru kreće osobno vozilo, iz smjera tunela Krapinski Vidovec u smjeru Zagreba te kako je vozilo sišlo s autoceste na naplatnim kućicama u Krapini.

Policajci iz Postaje prometne policije Krapina utvrdili su kako je automobilom krapinskih registarskih oznaka kolničkom trakom namijenjenom za promet vozila iz suprotnog smjera desnom prometnom trakom, odnosno u suprotnom ili zabranjenom smjeru, upravljao 71-godišnjak.

Zbog ugrožavanja prometa, protiv njega će Postaja prometne policije Krapina podnijeti optužni prijedlog zbog počinjenog prekršaja iz članka 49. Zakona o sigurnosti prometa na cestama, za koji je predviđena kazna od 10.000 do 20.000 kuna ili kazna zatvora od 60 dana te zaštitna mjera zabrana upravljanja motornim vozilom u trajanju od tri mjeseca. . ***(ab)*** ■

KAŽNJEN S 5500 KUNA I JEDNOMJESEČNIM ODUZIMANJEM VOZAČKE

Kod Andraševca vozio 150, iako je ograničenje 80, pa još i pretjecao na mjestu gdje je to zabranjeno

U srijedu oko 14.50 sati na državnoj cesti DC 14 kod Andraševca, presretačem je utvrđeno kako 26-godišnji hrvatski državljanin upravlja osobnim vozilom prosječnom brzinom od 150 kilometara na sat, iako je na navedenom djelu prometnice brzina kretanja prometnim znakom ograničena na 80 kilometara na sat. Izmjerena brzina kretanja vozila umanjena je za sigurnosnu razliku od 10 posto, što iznosi 135 kilometara na sat, što znači da je vozač prekoračio dopuštenu brzinu za 55 kilometara na sat. Također je vozaču utvrđen i prekršaj nepropisnog pretjecanja, na dijelu kolnika gdje je pretjecanje zabranjeno postavljenim prometnim znakom i oznakama na kolniku. Vozaču je izdan prekršajni nalog u iznosu od 5500 kuna te je predložena zaštitna mjera zabrane upravljanja motornim vozilima B kategorije u trajanju od jednog mjeseca. ***(jj)*** ■

I OVO MU NIJE PRVI PUTA: MLADIĆ (25) JE UHIĆEN, A SLIJEDI I KAZNENA PRIJAVA

Bez vozačke i s 1,44 promila alkohola, upravljao vozilom na kojem su se nalazile nepripadajuće registarske pločice

U nedjelju oko 23.40 sati prilikom nadzora prometa u Krapini zatečen je 25-godišnji hrvatski državljanin kako upravlja osobnim vozilom s 1,44 promila alkohola u organizmu, prije stjecanja prava, odnosno, bez vozačke dozvole, neregistriranim vozilom, a na vozilu su se nalazile nepripadajuće registarske pločice.

Vozač, koji je već prije bio procesuiran zbog takvih prekršaja, uhićen je i uz optužni prijedlog doveden na Općinski sud, gdje mu je određeno zadržavanje u trajanju od 15 dana. Nakon dovršenog kriminalističkog istraživanja, protiv 25-godišnjaka slijedi kaznena prijava Općinskom državnom odvjetništvu u Zlataru zbog sumnje u počinjenje kaznenog djela krivotvorenja isprave. ***(jj)*** ■

KINO ZABOK

MMC ZABOK

23.02.NEDJELJA 17:30

KAPETAN SABLJOZUBI I MAGIČNI DIJAMANT

SINKRONIZIRANO NA HRVATSKI
IZVORNO IME: Captain Sabertooth and the magic diamond
ŽANR: animirani
REDATELJ: Razmus A. Sivertsen
TRAJANJE FILMA: 0 minuta
Cijena ulaznice:25,00 kn
Prema legendi, Magični Dijamant ispunjava želje njegova vlasnika svakog punog mjeseca. San gospodara džungle Maga Khana je da se može zadržati vani na suncu, kako bi mogao vladati i izvan mračne džungle. Kapetan Sabljozubi želi vlastitu tvrđavu ispuniti sa zlatom i dijamantima. Pinky samo želi bezbrižan život dok Veronika žudi za avanturom. No mali Marko na kraju bježi s dijamantom, i prije nego se ostali snađu, svi su uvučeni u opasnu utrku da ga uhvate za sebe.

23.02.NEDJELJA 19:30

KAO ŠEFICA

15

IZVORNO IME: Like a Boss
ŽANR: komedija
REDATELJ: Miguel Arteta
ULOGE: Rose Byrne, Salma Hayek, Tiffany Haddish
TRAJANJE FILMA: 83 minuta
Cijena ulaznice: 25,00 kn
Film o ljepoti i ženskoj konkurenciji! Nove kraljice komedije Tiffany Haddishi i Rose Byrne su zvijezde komedije u kojoj im Salma Hayek, vlasnica slavne kozmetičke kuće, mrsi račune.
Najbolje prijateljice Mia i Mel (Tiffany Haddish i Rose Byrne) žive život iz snova vodeći vlastitu kozmetičku kompaniju koju su zajedno gradile od samog početka. Nažalost, zapadaju u financijske poteškoće, a iz tih problema mogu se izvući ukoliko pristanu na preuzimanje od strane moćne kompanije Claire Luna (Hayek). Nova poslovna ponuda staviti će na kušnju dugogodišnje prijateljstvo, a ni svijet ljepote više neće bit tako lijep

Matija Mesić

19. veljače 1826. rođen Matija Mesić, bio je hrvatski povjesničar, kraljevski javni redoviti profesor hrvatske povijesti na Mudroslovnom fakultetu, predsjednik Matice hrvatske, redoviti član Jugoslavenske akademije znanosti i umjetnosti te prvi rektor i potom prorektor Sveučilišta Franje Josipa I. u Zagrebu (danas Sveučilište u Zagrebu). Napravio je kritičko izdanje Poljičkog statuta i Acte croatice Ivana Kukuljevića, sredio Krčelićevu korespondenciju i spise Stanka Vraza. Mesićev doprinos hrvatskoj povijesnoj znanosti je vrlo značajan te se njegovom zaslugom sačuvalo mnoštvo dokumenata iz starije hrvatske povijesti. Preminuo je u Zagrebu 8. prosinca 1878. u dobi od 52 godine. Njemu u čast, gimnazija u Slavonskom Brodu nosi njegovo ime.

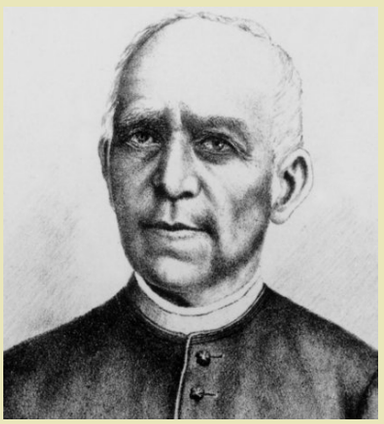

Kurt Donald Cobain

20. veljače 1967. – rođen Kurt Donald Cobain, bio je američki glazbenik, pjevač, tekstopisac, i umjetnik. Najveći utisak ostavio je kao član i pjevač grupe Nirvana koju je osnovao s prijateljem Kristom Novoselicem 1985. godine. Prvi album koji su izdali bio je „Bleach“. Nizali su brojne glazbene uspjehe. Nirvana je postala vodeći sastav Generacije X, a Cobain je stekao veliku slavu kao predvodnik grupe. U SAD- u se prodalo više od 25 milijuna albuma te više od 50 milijuna u ostatku svijeta. Glazbeni časopis Rolling Stone uvrstio je Nirvanu na 27. mjesto najvećih glazbenih umjetnika svih vremena, dok je Kurt Cobain proglašen za 12. najboljeg gitarista svih vremena. 5. travnja 1994. Kurt Cobain je pronađen mrtav u svojoj kući u Seattleu.

Dakota Fanning

23. veljače 1994. – rođena Dakota Fanning, američka glumica. U glumačkom svijetu pronašla se već s pet godina, u televizijskoj reklami za lutriju. Najpoznatija je po ulogama u filmovima „Ja sam Sam“ iz 2001. gdje je igrala ulogu kćeri čovjeka s mentalnim poteškoćama koji se bori za skrb nad njom, “Rat svjetova” i “Charlotteina mreža”. Tijekom svoje dosadašnje karijere posuđivala je i glas nekim animiranim likovima. Do sada je odigrala oko četrdesetak uloga. Osvojila je nekoliko nagrada. Godine 2006. postala je, sa samo 12 godina, najmlađom članicom u povijesti “Akademije filmskih umjetnosti i znanosti”. Osim glume kojom se bavi profesionalno, Dakota svoje slobodno vrijeme posvećuje raznim hobijima.

ZAGORSKA BURZA RADA

ISPOSTAVA KRAPINA

MONTER / KA PVC STOLARIJE
Poslodavac: BRAVARIJA BARILAR usluge i trgovina vl. Branko Barilar
Mjesto rada: KRAPINA
Rok za prijavu: 29.2.2020.

MEDICINSKA SESTRA / TEHNIČAR
Poslodavac: Ustanova Dom Sveti Nikola Dom za starije i nemoćne osobe
Mjesto rada: KRAPINA
Rok za prijavu: 2.3.2020.

PREDAVAČ / PREDAVAČICA ZA PODRUČJE DRUŠTVENIH ZNANOSTI-POLJE EKONOMIJA
Poslodavac: Veleučilište Hrvatsko zagorje Krapina
Mjesto rada: KRAPINA
Rok za prijavu: 6.3.2020.

PREDAVAČ / PREDAVAČICA-VIŠI PREDAVAČ / PREDAVAČICA ZA PODRUČJE PRIRODNIH ZNANOSTI-POLJE MATEMATIKE
Poslodavac: Veleučilište Hrvatsko zagorje Krapina
Mjesto rada: KRAPINA
Rok za prijavu: 6.3.2020.

PRODAVAČ / ICA
Poslodavac: BVB - SAN, društvo s ograničenom odgovornošću za trgovinu i usluge
Mjesto rada: KRAPINA
Rok za prijavu: 14.3.2020.

VOZAČ / VOZAČICA TERETNOG VOZILA
Poslodavac: AUTO ČAVELJ d.o.o. za trgovinu i usluge
Mjesto rada: KRAPINA
Rok za prijavu: 4.3.2020.

ISPOSTAVA ZABOK

MEDICINSKI TEHNIČAR / TEHNIČARKA
Poslodavac: POLIKLINIKA ANA društvo s ograničenom odgovornošću za obavljanje zdravstvene djelatnosti
Mjesto rada: ZABOK
Rok za prijavu: 4.3.2020.

POMOĆNI / A TESARSKI / A RADNIK / CA
Poslodavac: AS HRŠAK KROV obrt za radove na krovištu, Andrija Hršak, Gubaševo 19, Zabok
Mjesto rada: GUBAŠEVO
Rok za prijavu: 29.2.2020.

KUHAR / KUHARICA
Poslodavac: "CHEMO-ZABOKY" TRGOVINA, UGOSTITELJSTVO, PEKARNICA, Božidar Tkalčević, Zabok, Ulica Baltazara Zabokya 1
Mjesto rada: ZABOK
Rok za prijavu: 29.2.2020.

RAČUNOVOĐA / RAČUNOVOTKINJA
Poslodavac: ZAGORSKI VODOVOD društvo s ograničenom odgovornošću za javnu vodoopskrbu i odvodnju
Mjesto rada: ZABOK
Rok za prijavu: 1.3.2020.

RAZRAĐIVAČ / ICA PROJEKATA - PRIPREMA PROIZVODNJE
Poslodavac: TOMO VARGA d.o.o. za trgovinu, proizvodnju i montažu strojeva i opreme
Mjesto rada: ZABOK
Rok za prijavu: 10.3.2020.

SURADNIK / SURADNICA ZA IZRADU GEODETSKIH ELABORATA
Poslodavac: GEO LEGIN d.o.o. za geodetske usluge i trgovinu
Mjesto rada: ZABOK
Rok za prijavu: 27.2.2020.

OSTALE ISPOSTAVE

VOZAČ / VOZAČICA
Poslodavac: TRGOSTIL, TRGOVAČKO D.D.
Mjesto rada: DONJA STUBICA
Rok za prijavu: 29.2.2020.

ČISTAČ / ICA
Poslodavac: MIKOM društvo s ograničenom odgovornošću za proizvodnju, trgovinu i usluge
Mjesto rada: ZLATAR-BISTRICA
Rok za prijavu: 22.2.2020.

RADNIK / CA NA PILANI
Poslodavac: DRAGANIĆ PILANA, IZVLAČENJE DRVA, PRIJEVOZ I TRGOVINA VL. ANĐELKO DRAGANIĆ
Mjesto rada: CERJE JESENJSKO
Rok za prijavu: 1.3.2020.

RADNIK / RADNICA U PROIZVODNJI U ODJELU KROJARNE
Poslodavac: BOXMARK LEATHER d.o.o. za proizvodnju kože i trgovinu
Mjesto rada: ZLATAR-BISTRICA
Rok za prijavu: 27.2.2020.

PRODAVAČ / ICA DIJELOVA ZA TRAKTORE
Poslodavac: TRGOVINA LESKOVAR D.O.O. PODUZEĆE ZA PROIZVODNJU,CESTOVNI PROMET,TRGOVINU NA VELIKO I MALO,UVOZ-IZVOZ,UGOSTITELJSTVO I TU,KOM.USLUGE,
Mjesto rada: ZLATAR
Rok za prijavu: 10.3.2020.

POMOĆNI / NA RADNIK / CA U PROIZVODNJI I DOSTAVLJAČ / ICA
Poslodavac: TRGOCENTAR društvo s ograničenom odgovornošću, trgovina na veliko i malo
Mjesto rada: SVETI KRIŽ ZAČRETJE
Rok za prijavu: 23.2.2020.

KONOBAR / KONOBARICA
Poslodavac: MARKO, obrt za ugostiteljstvo i proizvodnju, Marko Radovečki, Kozjak Začretski 18A, Sveti Križ Začretje
Mjesto rada: KOZJAK ZAČRETSKI
Rok za prijavu: 25.2.2020.

PERAČ / PERAČICA AUTOMOBILA
Poslodavac: AUTOPRAONA BORIS VL. BORISLAV JAGEČIĆ
Mjesto rada: OROSLAVJE
Rok za prijavu: 29.2.2020.

RADNIK / CA NA STROJNOJ OBRADI METALA - CNC OPERATER / KA
Poslodavac: ALATI STUHNE d.o.o. za proizvodnju alata za staklarsku industriju i strojnih dijelova
Mjesto rada: VALENTINOVO
Rok za prijavu: 29.2.2020.

MEDICINSKA SESTRA / TEHNIČAR
Poslodavac: MAGDALENA - klinika za kardiovaskularne bolesti Medicinskog fakulteta Sveučilišta J.J. Strossmayera u Osijeku
Mjesto rada: KRAPINSKE TOPLICE
Rok za prijavu: 4.3.2020.

ZUBNI ASISTENT / MEDICINSKA SESTRA
Poslodavac: STOMATOLOŠKA ORDINACIJA vl. mr.sci. ALEN AHMETOVIĆ dr.stom.
Mjesto rada: GORNJA STUBICA
Rok za prijavu: 29.2.2020.

ADMINISTRATOR / ADMINISTRATORICA
Poslodavac: BOND zastupanje d.o.o. za zastupanje u osiguranju
Mjesto rada: OROSLAVJE
Rok za prijavu: 23.2.2020.

PRODAVAČ / PRODAVAČICA U TRGOVINI MJEŠOVITOM ROBOM
Poslodavac: STRAHINJČICA d.o.o. za trgovinu
Mjesto rada: PREGRADA
Rok za prijavu: 29.2.2020.

RADNIK / RADNICA U STOLARSKOJ RADIONI
Poslodavac: STOLARIJA STOLMONT, obrt za proizvodnju i usluge, vl. Miljenko Štruklec, Hum na Sutli, Gornje Brezno 62/1
Mjesto rada: GORNJE BREZNO
Rok za prijavu: 29.2.2020.

KROJAČ / ICA
Poslodavac: KUNATEKS društvo s ograničenom odgovornošću za proizvodnju, trgovinu i usluge
Mjesto rada: PREGRADA
Rok za prijavu: 29.2.2020.

OPERATER / OPERATERKA ROTOLIJEVA
Poslodavac: OKIROTO D.O.O. ZA PROIZVODNJU PROIZVODA OD GUME I PLASTIČNIH MASA
Mjesto rada: PREGRADA
Rok za prijavu: 28.2.2020.

VOZAČ / VOZAČICA-DOSTAVLJAČ / DOSTAVLJAČICA
Poslodavac: LEGRADMETAL GREDIČAK d.o.o. za usluge
Mjesto rada: OROSLAVJE
Rok za prijavu: 29.2.2020.

RADNIK / RADNICA NA SORTIRANJU PLASTIKE
Poslodavac: ZAGORJE-PLAST d.o.o. za trgovinu i usluge
Mjesto rada: MIRKOVEC
Rok za prijavu: 28.2.2020.

RADNIK / CA NA PROIZVODNOJ LINIJI
Poslodavac: STRAŽAPLASTIKA D.D. ZA PRERADU I PROMET PLASTIČNIH MASA
Mjesto rada: HUM NA SUTLI
Rok za prijavu: 29.2.2020.

POMOĆNI RADNIK / POMOĆNA RADNICA U STACIONARU
Poslodavac: Ustanova za zdravstvenu njegu u kući ZDENKA PETKOVIĆ
Mjesto rada: MARIJA BISTRICA
Rok za prijavu: 29.2.2020.

PRODAVAČ / PRODAVAČICA-KONOBAR / KONOBARICA
Poslodavac: CRODUX DERIVATI DVA društvo s ograničenom odgovornošću za trgovinu naftnim derivatima i plinovima
Mjesto rada: SVETI KRIŽ ZAČRETJE
Rok za prijavu: 12.3.2020.

VODITELJ / ICA ANIMACIJE
Poslodavac: TERME TUHELJ d.o.o. za odmor, rekreaciju, zdravstveni turizam i putnička agencija
Mjesto rada: TUHELJSKE TOPLICE
Rok za prijavu: 31.3.2020.

DOKTOR / ICA MEDICINE
Poslodavac: Dom zdravlja Krapinsko - zagorske županije
Mjesto rada: ZLATAR-BISTRICA
Rok za prijavu: 27.2.2020.

AGRONOM / KA U POLJOAPOTECI
Poslodavac: TRGOSTIL, TRGOVAČKO D.D.
Mjesto rada: POZNANOVEC
Rok za prijavu: 29.2.2020.

PRODAVAČ / PRODAVAČICA
Poslodavac: PREIS-SUPER D.O.O. ZA TRGOVINU NA VELIKO I MALO, UVOZ-IZVOZ I UGOSTITELJSTVO
Mjesto rada: OROSLAVJE
Rok za prijavu: 16.3.2020.

POMOĆNI / A KERAMIČAR / KA - KERAMIČAR / KA
Poslodavac: KAMEN-KERAMIKA ŠVALJEK, Antun Švaljek, Galovec Začretski 30, Sveti Križ Začretje
Mjesto rada: GALOVEC ZAČRETSKI
Rok za prijavu: 29.2.2020.

INSTALATER / KA GRIJANJA I KLIMATIZACIJE
Poslodavac: Strojarske instalacije Piljek j.d.o.o. za građenje
Mjesto rada: CIGLENICA ZAGORSKA
Rok za prijavu: 15.3.2020.

MONTER / KA SUHE GRADNJE
Poslodavac: CENA - GIPS INTERIJERI završni radovi vl. Krešo Celenko
Mjesto rada: ZLATAR-BISTRICA
Rok za prijavu: 29.2.2020.

SERVISER / KA ELEKTRONIČKIH UREĐAJA
Poslodavac: BOR SYSTEMS društvo s ograničenom odgovornošću za proizvodnju i trgovinu
Mjesto rada: OROSLAVJE
Rok za prijavu: 29.2.2020.

ŠIVAČ / ICA - RUČNI / A RADNIK / CA
Poslodavac: RECUBO jednostavno društvo s ograničenom odgovornošću za proizvodnju i trgovinu
Mjesto rada: ZLATAR
Rok za prijavu: 17.3.2020.

PEKAR / ICA
Poslodavac: PEKARNA I TRGOVINA " VIKI ", PJETER GERGURI, ZLATAR, TRG SLOBODE 23
Mjesto rada: ZLATAR
Rok za prijavu: 3.3.2020.

PIZZA MAJSTOR / ICA
Poslodavac: TERME TUHELJ d.o.o. za odmor, rekreaciju, zdravstveni turizam i putnička agencija
Mjesto rada: TUHELJSKE TOPLICE
Rok za prijavu: 10.3.2020.

TEČAJNA LISTA

utvrđena na dan: 21.02.2020.

EMU (EUR)	**1**	**7,44**
SAD (USD)	**1**	**6,90**
Švicarska (CHF)	**1**	**7,01**
Vel. Britanija (GBP)	**1**	**8,88**
Australija (AUD)	1	4,57
Kanada (CAD)	1	5,20
Češka (CZK)	1	0,30
Danska (DKK)	1	0,99
Mađarska (HUF)	100	2,20
Japan (JPY)	100	6,15
Norveška (NOK)	1	0,74
Švedska (SEK)	1	0,70
Poljska (PLN)	1	1,74

HRVATSKO ZAGORJE — VRIJEME U IDUĆA 4 DANA

sub	ned	pon	uto
22. veljače	23. veljače	24. veljače	25. veljače
Sunčano	Promjenjivo	Promjenjivo	Oblačno
13° Min 3°	16° Min 7°	13° Min 1°	16° Min 8°

SVAKA ČAST, MOMCI: Dok su gasili požar, bedekovčanski su vatrogasci spasili ježa

“Ondje je našao utočište. Bio je sklupčan, ali je ostao živ”

U ponedjeljak u 18,06 sati sirenom i putem SMS poruka iz VOC-a Zabok uzbunjena je operativna postrojba DVD-a Bedekovčina radi požara mjesta za odlaganje otpada u šumi Malekovec u blizini škole i stambenih objekata. Vatrogasci su na požarište došli u 18.13 sati s malim navalnim vozilom, autocisternom s osam vatrogasaca, dok ih je još osmero ostalo u stanju pripravnosti u domu. Pristupili su gašenju granja odloženog s namjerom kompostiranja u za to neadekvatnom prostoru, koje je netko zapalio. A dok su gasili požar uz razgrtanje granja iz prostora i zalijevanje vodom, obavili su i evakuaciju ježa koji je ondje našao utočište. Kako su otkrili bedekovčanski vatrogasci, bio je sklupčan, ali je ostao živ. Na sreću, požar su ugasili za petnaestak minuta. ***(jj)*** ■

FOTO: Facebook / DVD Bedekovčina

ZAGORJE INTERNATIONAL.hr

ZAGORJE INTERNATIONAL - besplatne digitalne novine
DIREKTOR: Goran Kunštek
GLAVNI UREDNIK: Alen Brodar
IZVRŠNA UREDNICA: Jelena Jazbec
NOVINARKE: Ivana Belošević, Jožica Miklaužić
MARKETING: Antonio Poslon, Katarina Šereg
E-mail: marketing@zagorje-international.hr
Tel: 049/373-351 Mob: +385 99 308 9972
GRAFIČKO OBLIKOVANJE: Zagorje International
IZDAVAČ: Zagorje International d.o.o., Kardinala Stepinca 2, 49000 Krapina, OIB 41644317854

©2015. Zagorje international d.o.o. Sva prava pridržana. Za umnožavanje, iznajmljivanje, priopćavanje javnosti u bilo kojem obliku kao i prerađivanje na bilo koji način bilo kojeg dijela ili ovih novina u cjelosti potrebno je zatražiti pisano dopuštenje nositelja prava.