ZJ

SPASILI GA PROLAZNICI

Prava se drama odvijala u Krapini, kada je 11-godišnjak, želeći izvući loptu koja mu je pobjegla, upao u nabujalu Krapinčicu

MLADA SLAVONKA ODUŠEVILA ZAGORCE

Mia Dimšić po prvi puta zapjevala na kajkavskom, i to antologijsku pjesmu s krapinskog Festivala

Zagorje International

broj 313 www.zagorje-international.hr 13. veljače 2018.

EU REGULATIVA Poslodavac ne smije postaviti alate za praćenje aktivnosti svojih zaposlenika na računalu, kao niti samostalno pregledavati njihovo računalo

PRVE ZAGORSKE DIGITALNE NOVINE

ZAGORSKE TVRTKE ZA TO JOŠ NISU SPREMNE:

ZA DVA MJESECA STIŽU DRAKONSKE KAZNE

SLUČAJ SAMOUHLJEB

Ne samo da si je isplatio milijunski bonus, nego je nezakonito dobivao i veću plaću zahvaljujući krivotvorenoj diplomi fakulteta?

UDRUGA ZA ZAŠTITU POTROŠAČA KZŽ

“Neprihvatljivo je da komunalci poskupljuju cijenu odvoza otpada radi nabave novih posuda i kamiona”

RADOVI NA NOVOJ PODRUČNOJ ŠKOLI U MARTINIŠĆU PRIVODE SE KRAJU

Uskoro stiže oprema za unutarnje uređenje škole, fasada i okoliš će se moći urediti sredinom svibnja

U ponedjeljak su krapinsko - zagorski župan Željko Kolar i njegovi zamjenici, Anđelko Ferek - Jambrek i Jasna Petek, obišli novu zgradu područne škole u Martinišću, gdje su u tijeku završni radovi.

Podsjetimo, vrijednost radova je 5,96 milijuna kuna, a zajedno s opremanjem škole, cjelokupna investicija, koju financira KZŽ iznosi osam milijuna kuna.

- Radovi na unutrašnjosti nove zgrade Područne škole Martinišće privode se kraju te se očekuje dostava naručene opreme. Vanjski radovi nisu mogli biti izvedeni zbog kiše i snijega, stoga se njihov dovršetak očekuje polovicom svibnja, pod uvjetom da vremenski uvjeti dozvole završetak fasade i uređenja okoliša - istaknuto je.

Učenice i učenici iz Martinišća nastavu će u novoj školskoj zgradi započeti u školskoj godini 2018/2019. ***(ab)*** ■

PODRŽITE AKCIJU ZAGORSKE LIGE PROTIV RAKA!

U četvrtak i petak diljem Zagorja će se obilježavati Dani narcisa

U četvrtak i petak diljem Krapinsko - zagorske županije, u organizaciji Zagorske lige protiv raka, obilježavat će se Dani narcisa. Dani su to posvećeni prevenciji i ranom otkrivanju raka dojke, s posebnim naglaskom na one žene koje se nose s tom teškom bolesti. Obilježavanje Dana narcisa jedna je od prilika da se naglasi potreba prevencije i njezine mogućnosti, jer ukoliko se rak dojke na vrijeme otkrije, mogućnost njegova izlječenja dostiže zavidne rezultate.

Sva sredstva koja će se prikupiti donacijom građana, služit će kao pomoć oboljelima, ali i za kupnju aparata i sredstava za rano otkrivanje bolesti, stoga iz Zagorske lige protiv raka pozivaju sve da podrže akciju, kada na ulicama sretnu sretnu vrijedne aktiviste s narcisama. ***(jj)*** ■

U EVIDENCIJI NEZAPOSLENIH KRAJEM VELJAČE EVIDENTIRANO 3316 OSOBA

Prošlog mjeseca zaposlilo se 300 Zagoraca, a bez posla ostalo njih 216 - i u zapošljavanju i u otpuštanju dominirala prerađivačka industrija

Prema podacima Hrvatskog zavoda za zapošljavanje Područnog ureda Krapina, ukupno su u veljači 2018. iz evidencije nezaposlenih izašle 462 osobe, što je 19,4 posto manje nego u veljači 2017. Od toga je zaposleno 319 osoba, i to: 300 osoba na temelju zasnivanja radnog odnosa i 19 osoba na temelju drugih poslovnih aktivnosti. Evidentirano zapošljavanje na temelju radnog odnosa najčešće se realiziralo u prerađivačkoj industriji (101 osoba), trgovina na veliko i malo; popravak motornih vozila i motocikala (44 osobe), građevinarstvo (37 osoba), obrazovanje (25 osoba) ili te pružanje smještaja, priprema i usluživanje hrane (24 osobe). Promatrano prema ispostavama, u zapošljavanju su predvodile ispostave Zabok (99 zaposlenih osoba), Donja Stubica (61 zaposlena osoba) i Zlatar (53 zaposlene osobe).

Istodobno su u veljači 2018. godine 143 osobe izašle iz evidencije nezaposlenih zbog ostalih razloga, sukladno Zakonu.

Trogodišnja zanimanja

U evidenciju nezaposlenih tijekom prošlog je mjeseca novoprijavljeno ukupno 336 nezaposlenih osoba, što je 20 posto manje nego u veljači prošle godine, i to: 216 osoba izravno iz radnog odnosa, sedam osoba iz drugih poslovnih aktivnosti, osam osoba iz redovitoga školovanja, te 105 osoba iz neaktivnosti.

S obzirom na djelatnost prethodnog zaposlenja, izravno iz radnog odnosa najviše je osoba došlo iz prerađivačke industrije (71 osoba), trgovina na veliko i malo; popravak motornih vozila i motocikala (33 osobe), građevinarstvo (25 osoba), pružanje smještaja te priprema i usluživanje hrane (20 osoba) te javna uprava i obrana; obvezno socijalno osiguranje (15 osoba).

Krajem veljače ove godine u evidenciji Hrvatskog zavoda za zapošljavanje Područnog ureda Krapina registrirano je 3316 osoba. U usporedbi sa siječnjem 2018. broj nezaposlenih smanjio se za 3,7 posto ili 126 osoba, a u odnosu na veljaču 2017. godine, broj nezaposlenih manji je za 22,9 posto ili 984 osobe. U usporedbi s istim mjesecom prethodne godine, udio nezaposlenih žena je smanjen, a muškaraca povećan za 1,6 postotnih bodova. Najviše je nezaposlenih iznad 55 godina, 28,2 posto. Osobe sa završenom srednjom školom za trogodišnja zanimanja, KV i VKV zanimanja najbrojnije su na evidenciji Zavoda te čine 33,5 posto. Najveći apsolutni broj registriranih nezaposlenih osoba je na području ispostave Krapina, 814 osoba, a najmanje je nezaposlenih u ispostavi Pregrada, 287 osoba. U usporedbi s istim mjesecom 2017. godine, evidentirana je nezaposlenost smanjena u svim ispostavama, i to najviše u ispostavama Pregrada (za 27,7 posto) i Zabok (za 26,9 posto), a najmanje u ispostavi Donja Stubica (za 18,4 posto).

Manje potrebe poslodavaca

U veljači 2018. godine poslodavci su prijavili 561 potrebu za radnicima, što je za 13,6 posto manje nego u prethodnom mjesecu, te za 1,9 posto manje u odnosu na isti mjesec 2017. godine.

Najviše slobodnih radnih mjesta prijavljeno je u prerađivačkoj industriji, 109 radnika, trgovini na veliko i malo; popravku motornih vozila i motocikala, 90 radnika, građevinarstvu, 81 radnik, zdravstvenoj zaštiti i socijalnoj skrbi, 78 radnika, te obrazovanju, 60 radnika. Najtraženija zanimanja u veljači ove godine bila su: prodavač/prodavačica (27), fizioterapeut/fizioterapeutkinja (22), konobar/konobarica (21), fasader/fasaderka (20), rukovatelj/rukovateljica uređajem za preradu gumenih proizvoda (20), radnik/radnica na proizvodnoj liniji (18), zidar/zidarka (14), tesar/tesarica (13), medicinska sestra/medicinski tehničar (12), radnik/radnica na razvrstavanju otpada (11), ekonomski službenik/ekonomska službenica (10), skladištar/skladištarka (10), monter/monterka građevinskih elemenata (10), viši medicinski tehničar/viša medicinska sestra (9), diplomirani ekonomist/diplomirana ekonomistica (9)... ***(jj)*** ■

U HRVATSKOJ NEMA POSLA U VAŠOJ STRUČNOJ SPREMI? MOŽDA JE U SUSJEDNOJ SLOVENIJI VAŠA ŠANSA

TRAŽITE NOVI POSLOVNI IZAZOV?: Staklarna Rogaška vam ga nudi - postanite staklopuhač!

Staklarna Rogaška iz Rogaške Slatine traži nove djelatnike, staklopuhače, trenutno njih 16, koje primaju na određeni period, dok ne nauče raditi, a potom se otvara mogućnost da se dobije ugovor na neodređeno.

- Naši potencijalni radnici prolaze obuku, za vrijeme koje su, dakako, plaćeni i primaju 551 euro neto plaću. Uz to su im osigurani putni troškovi i topli obrok. Ukoliko se u tom periodu učenja pokažu dobrima, dobivaju ugovor na neodređeno, a s vremenom i ovisno o kvaliteti njihova rada, rasti će im i plaća. Naši majstori imaju plaće i do 1800 eura - rekli su nam u Staklarni Rogaška.

Spretnost i pouzdanost

Uvjeti koji se traže su završena osnovna škola, volja za učenjem, spretnost i motorika, pouzdanost, točnost u radu i odgovornost.

- Prijaviti se mogu svi koji se žele osposobiti za staklopuhača, mi nudimo svu potrebnu potporu za osposobljavanje. Kandidat samo mora pokazati spremnost za učenje i osposobljavanje, to će mu značiti više nego bilo kakvo drugo radno iskustvo do tada. Osim toga, ovdje ih čeka prijateljski kolektiv i rad u dinamičnom okruženju, na stimulativnom radnom mjestu, a garantiramo da će steći temeljito znanje o struci - ističu u Staklarni Rogaška, dodajući da su zaštita na radu, odnosno sva papirologija potrebna da bi se počelo raditi u Sloveniji, njihova briga.

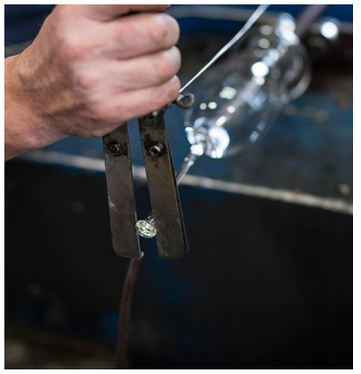

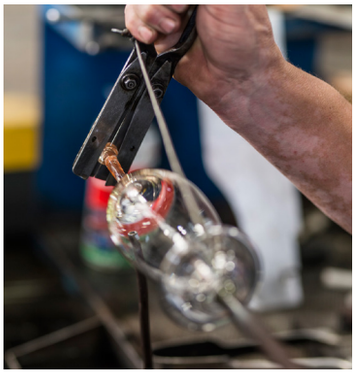

Dodatne informacije

Ukoliko ste zainteresirani, možete im se predstaviti kratkim životopisom, koje možete poslati na adresu Steklarna Rogaška d.o.o., Ulica talcev 1, 3250 Rogaška Slatina, Slovenija, ili pak na e-mail mateja.cverlin@fiskars.com. Sve dodatne informacije mogu se saznati i na broju telefona +386 (0)3 81 80 136. ***(ZI)*** ■

TRAŽITE NOVI IZAZOV?

STEKLARNA ROGAŠKA d.o.o. vam ga nudi - POSTANITE STAKLOPUHAČ!

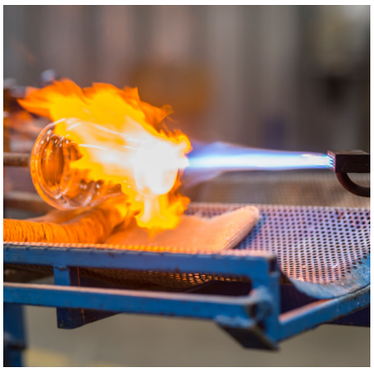

ŠTO TRAŽIMO I KOJI SU UVJETI:

- završena osnovna škola
- volja za učenjem
- spretnost i motorika
- pouzdanost
- točnost
- odgovornost
- volja za obradom stakla

NISTE STAKLOPUHAČ?

- prijaviti se mogu svi koji se žele osposobiti, nudimo svu potrebnu potporu pri osposobljavanju
- spremnost za učenje i osposobljavanje značit će vam više nego samo dosadašnje iskustvo

ŠTO NUDIMO:

- prijateljski kolektiv i rad u dinamičnom okruženju
- temeljito znanje o struci i stimulativno radno mjesto
- zapošljavanje na određeno, s mogućnošću zapošljavanja na neodređeno
- minimalnu početnu plaću od 551 euro neto

Ako ste zainteresirani, predstavite nam se kratkim životopisom i postanite dio pobjedničke ekipe!

Svoje prijave s priloženim životopisom pošaljite na adresu STEKLARNA ROGAŠKA d.o.o., Ulica talcev 1, 3250 Rogaška Slatina, Slovenija, ili na e-mail: mateja.cverlin@fiskars.com. Za sve dodatne informacije možete nazvati na broj telefona +386 (0)3 81 80 136.

FISKARS

SLUČAJ SAMOUHLJEB: POLICIJSKA ISTRAGA POKAZALA NOVE INKRIMINIRAJUĆE ČINJENICE U SLUČAJU BIVŠEG DIREKTORA PIŠKORNICE, MLADENA JOZINOVIĆA

JEDNO BOLJE OD DRUGOGA:

Ne samo da je sam sebi isplatio milijunski bonus, nego je nezakonito dobivao i veću plaću, zahvaljujući krivotvorenoj diplomi fakulteta?

Istražitelji su ovih dana otkrili novu činjenicu o bivšem šefu Piškornice Mladenu Jozinoviću (38). On je naime, navodno krivotvorio diplomu Fakulteta prometnih znanosti u Zagrebu. Jozinović uopće nema završen fakultet, a govorio je da ima, piše Podravski list.

Nezakonita korist

Izvori bliski županijskim vlastima, suvlasnicima Piškornice, otkrivaju kako bi Jozinovića, među ostalim, policija mogla teretiti za krivotvorenje diplome te nezakonitu financijsku korist koju je time namaknuo, budući da je imao nezasluženi visoki koeficijent za izračun plaće.

Jozinović se tijekom ispitivanja u policiji navodno vadio da je riječ o Prometnom fakultetu u Beogradu, a ne Zagrebu. No, odao ga je i životopis koji je 2012. godine, prije nego što će biti izabran za direktora, poslao županijskim skupštinama u Krapini, Varaždinu, Koprivnici i Čakovcu, koji su suvlasnici Piškornice, piše Podravski list.

Zagreb ili Beograd?

U rubrici "obrazovanje" piše: "Tehnička škola Ruđera Boškovića Vinkovci; Fakultet prometnih znanosti Sveučilišta u Zagrebu, diplomirani inženjer; Ekonomski fakultet Univerziteta u Beogradu – u tijeku magisterij". ***(ZI)*** ■

PODRUŽNICA UDRUGE ZA ZAŠTITU POTROŠAČA KZŽ ISTIČE KAKO JE NEPRIHVATLJIVO DA KOMUNALNA PODUZEĆA POSKUPLJUJU CIJENU ODVOZA OTPADA ZBOG NABAVE NOVIH POSUDA, SPECIJALNIH KAMIONA I SL.

"U tom se slučaju svaki građanin može baviti zbrinjavanjem otpada, ako će mu netko drugi osiguravati sva sredstva za rad"

- Svugdje u svijetu to je veliki biznis, a kod nas navodno predstavlja poslovanje s gubitkom. U to je vrlo teško povjerovati - kaže Zvonko Vlahović, predstavnik Podružnice Hrvatske udruge za zaštitu potrošača Krapinsko - zagorske županije. Udruga se, naime, obratila priopćenjem u kojem se ističe kako nikako ne bi trebalo doći do poskupljenja sadašnjih cijena odvoza miješanog komunalnog otpada, već bi se cijena trebala smanjiti.

Masa ili volumen

Iz Udruge, naime, poručuju kako je neprihvatljivo da se potrošaču nameće obveza plaćanja mjesečno dva unaprijed definirana volumena komunalnog otpada - kao i paušala - tzv. minimalne javne usluge te smatraju kako je potrebno troškove odvoza obračunavati na temelju mase ili volumena predanog otpada, a ne prema unaprijed određenom volumenu spremnika, i to uz minimalnu mogućnost biranja volumena spremnika, te unaprijed određenom minimalnom broju odvoza takvog volumena spremnika.

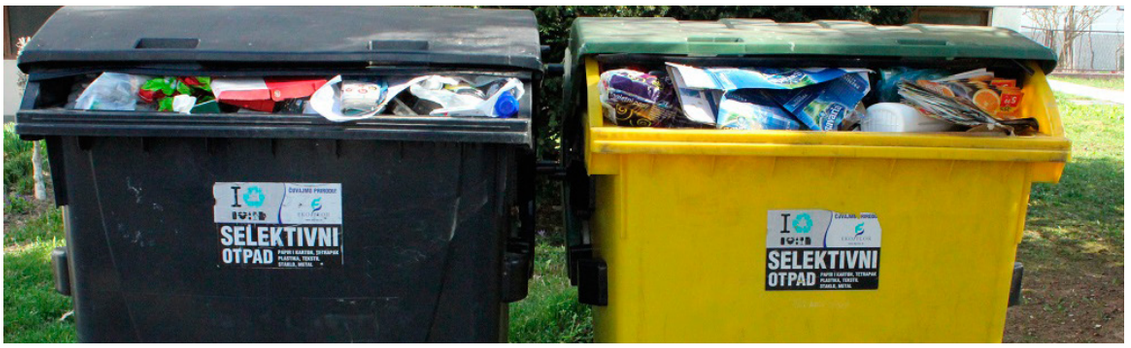

- Naplaćivanje minimalne javne usluge - tzv. paušala, kao i iznosa Ugovorne kazne je u suprotnosti s pojedinim pozitivnim propisima RH. Paušal je po mišljenju velikog broja potrošača izmišljen od strane pojedinih birokracija - poduzetnika s ciljem kako povećati prihod, a ne raditi - kaže Vlahović.

Prihod bez rada

Dodaje kako su neprihvatljiva obrazloženja pojedinih davatelja javne usluge i usluge povezane s javnom uslugom kako će sada imati veće troškove zbog potrebe ulaganja u nabavu novih posuda, čipiranja posuda, nabave specijalnih kamiona i dr., te da bi se zbog toga morala povećati cijena zbrinjavanja komunalnog otpada.

- Prema takvom načinu razmišljanja gotovo da bi se i svaki potrošač mogao baviti poduzetništvom, odnosno baviti zbrinjavanjem otpada, kada bi mu netko drugi osigurao sredstva za rad – zaključuje Vlahović u svom priopćenju. ***(ZI)*** ■

U Donju Stubicu stiže novih 3,4 milijuna kuna - tamošnji Centar za socijalnu skrb dobiva ih za poboljšanje infrastrukture

Alen Brodar
urednik@zagorje-international.hr

U Ministarstvu regionalnoga razvoja i fondova Europske unije u petak je potpisano sedam ugovora iz Operativnog program Konkurentnost i kohezija, ukupne vrijednosti 182 milijuna kuna. Radi se o projektima iz područja e-usluga, zdravstva, socijalne skrbi te intervencijskih planova za ratom pogođena i deprivirana područja , od čega je 161,5 milijuna kuna (89 %) sufinancirano bespovratnim sredstvima iz EU fondova.

Tako je među njima potpisan i ugovor s Centrom za socijalnu skrb Donja Stubica vrijedan 3,4 milijuna kuna, za poticanje deinstitucionalizacije kroz poboljšanje infrastrukture.

eHZZO

Inače, najvredniji među sedam ugovora je za eHZZO, odnosno za izgradnju integriranog informacijskog sustava Hrvatskog zavoda za zdravstveno osiguranje, ukupne vrijednosti 114,7 milijuna kuna, od čega je 98 milijuna bespovratnih sredstava.

- Razvoj e-aplikacija u skladu s prioritetima za financiranje utvrđenim u Strategiji eHrvatska 2020, kao što su e-Zdravlje, e-Uprava za zemljišno i prostorno planiranje, e-Kultura, eTurizam, e-Pravosuđe, značajno će poboljšati usluga građanima i povećati produktivnost javnog sektora - rekla je ministrica regionalnoga razvoja i fondova EU Gabrijela Žalac, u prisutnosti ministra zdravstva Milana Kujundžića.

Tu su još dva projekta iz zdravstva - za dnevne bolnice i jednodnevne kirurgije u Općoj bolnici Šibenik od 46,4 milijuna kuna, te za poboljšanje pristupa i kvalitete usluge u primarnoj zdravstvenoj zaštiti u Šibensko-kninskoj županiji od 6,7 milijuna kuna. Također su potpisani ugovori s Gradom Benkovcem od 998.000 kuna za razvoj tematskih ruta starih antičkih i srednjovjekovnih gradova na prostoru Benkovca, s Gradom Belim Manastirom od 7 milijuna kuna za uređenje doma Branjin Vrh, kao i 2,7 milijuna kuna vrijedan ugovor s Gradom Vukovarom, za pripremu dokumentacije za izgradnju Ekonomske škole Vukovar.

Četiri milijarde eura

- Do danas smo ukupno ugovorili projekte vrijedne četiri milijarde eura, odnosno 37% sredstava koja su nam na raspolaganju te moram reći da sam zadovoljna realiziranim, što je uspjeh svih nas, a najviše korisnika projekata. U cilju daljnjih ubrzanja i pojednostavljenja procesa prijave, kao i smanjenja administrativnog tereta korisnika, krajem prošle godine uveli smo elektronički sustav eFondovi kojim se u potpunosti omogućava elektronska prijava projektnih prijedloga, ali i kasnije provođenje ugovora kroz elektroničku dvosmjernu komunikaciju i razmjenu podataka između korisnika bespovratnih sredstava i institucija - istaknula je prilikom potpisivanja ministrica Gabrijela Žalac. ■

Radio Stubica 95,6 106,9

PREDAJA MALIH OGLASA

Radio Stubica 95,6 106,9

Oglase možete predati uživo u programu Radio Stubice u 10.00, 10.30, 17.30 i 19.15 sati, na broj telefona 060/606-707 - fiksna linija 6,99 kn/min mobilna linija 8,41 kn/min PDV uključen u cijenu

SMS OGLASI - 888999
REGISTRACIJA:
REG1 razmak ime, prezime, prebivalište i OIB
slati na broj: 888999
cijena običnog sms-a

SLANJE OGLASA:
STO1 razmak tekst oglasa,
slati na broj: 888999
cijena 9,99 kn s PDV-om
poslani sms oglas čita se
u 13.15 i 19.15 sati

U ZAGREBU ODRŽANO NAJVEĆE POSLOVNO OKUPLJANJE ŽENA U PODUZETNIŠTVU U JUGOISTOČNOJ EUROPI

I Zagorke se predstavile na sajmu u sklopu Kongresa poduzetnica

Na Međunarodni dan žena u City Centru Plaza u Zagrebu održan je Kongres poduzetnica. Radilo se o cjelodnevnom događanju, na kojem se moglo čuti niz korisnih savjeta, preporuka i iskustva te izazova s kojima se susreću žene poduzetnice. "Kako do klijenata/kupaca", "Obiteljske tvrtke - uspješna tradicija i tranzicija", "Male tajne upravljanja vremenom", "Uspješne poduzetnice - izvor naše motivacije ili frustracije", samo su neke od tema prezentirane pred više od 500 sudionica.

Promocija turizma

Više od 60 poduzetnica je u sklopu Kongresa predstavilo bogatstvo svojih poslovnih aktivnosti na izlagačkom prostoru - Poduzetničkom sajmu. Kongres je posjetila i zamjenica krapinsko - zagorskog župana Jasna Petek, a na navedenom sajmu, kao partner, sudjelovala je i Krapinsko - zagorska županija. Svoje su proizvode i usluge predstavila zagorska poduzeća: Slastice "Tri Užitka", B.M. Dekoracije, Marija modna odjeća i Detmers kontejner, dok je Turistička zajednica Krapinsko - zagorske županije promovirala turističku ponudu destinacije "Zagorje - bajka na dlanu".

Pokroviteljstvo predsjednice

Kongres poduzetnica predstavlja najveće poslovno okupljanje žena u poduzetništvu u jugoistočnoj Europi, a cjelokupni događaj organiziran je od strane Virtualnog ženskog poduzetničkog centra i Grada Zagreba, pod pokroviteljstvom Predsjednice Republike Hrvatske Kolinde Grabar - Kitarović, te uz potporu drugih organizacija iz Hrvatske i regije. ***(jj)*** ■

ZNATE LI ŠTO JE GDPR? POSLODAVAC NE SMIJE POSTAVITI ALATE ZA PRAĆENJE AKTIVNOSTI SVOJIH ZAPOSLENIKA NA RAČUNALU, KAO NITI SAMOSTALNO PREGLEDAVATI NJIHOVO RAČUNALO

A ZA DVA MJESECA STIŽU DRAKONSKE KAZNE:

Zagorske tvrtke još se uvijek nisu počele pripremati za usvajanje Uredbe o zaštiti osobnih podataka

Jelena Jazbec
jelena@zagorje-international.hr

GDPR, General Data Protection Regulation ili Opća Uredba o zaštiti osobnih podataka, generalno regulira zaštitu osobnih podataka građana Europske unije. Stupa na snagu u svibnju ove godine, a primjenjuje se na sve države članice Europske unije, bez uvođenja u nacionalno zakonodavstvo. Osim toga, primjenjuje se i na sve pravne subjekte koji rade s podacima građana Europske unije. Ipak, građanima, kao i vlasnicima poduzeća, mnoge su stvari u vezi ove Uredbe još uvijek vrlo nejasne, a za njezino se kršenje propisuju drakonske kazne. Da bismo vas informirali o svemu što trebate znati o GDPR-u, razgovarali smo s Goranom Hrenom, računalnim stručnjakom iz Zaboka, koji ističe kako se većina zagorskih tvrtki još uvijek nije počela ozbiljnije pripremati za usvajanje ove Uredbe.

Što GDPR znači za korisnike?

Za same korisnike, Opća uredba o zaštiti podataka donosi promjene koje bi trebale povećati sigurnost, privatnost i transparentnost njihovih podataka, odnosno, omogućiti jednostavnu kontrolu nad osobnim podacima. Jedan od noviteta GDPR-a odnosi se na način na koji će korisnici davati privolu za skupljanje i korištenje njihovih osobnih podataka – kompanije više neće moći, kao do sada, koristiti brojne pravne i često nerazgovijetne termine s malim slovima u dnu stranica, već ti uvjeti moraju biti napisani jednostavno i razumljivo, s jasnim objašnjenjem u koje se svrhe prikupljaju osobni podaci. Također, kao što će korisnici moći jednostavno dati pristanak na prikupljanje podataka, jednako brzo i jednostavno moći će povući taj pristanak, odnosno, imaju pravo "biti zaboravljeni" i zatražiti da se prikupljeni podaci izbrišu. U slučaju povrede osobnih podataka, a ako postoji mogućnost da će ta povreda prouzročiti rizik za prava i slobode pojedinaca, kompanija ih je dužna obavijestiti što prije. Korisnicima mora biti omogućen i pristup njihovim podacima i davanje tih podataka drugim društvima, a svim ovim novitetima korisnicima se pokušava omogućiti veća sigurnost, pristup informacijama o tome tko i u koju svrhu koristi njihove osobne podatke te jednostavno brisanje tih podataka.

Što donosi GDPR?

Zaštita osobnih podataka jedan je od osnovnih zadataka koje GDPR

stavlja pred organizacije, bilo da je riječ o osobnim podacima korisnika, klijenata ili zaposlenika. Organizacije u svakom trenutku moraju znati gdje su koji podaci te u koju svrhu se smiju koristiti. Isto tako, u slučaju da netko odluči povući privolu za korištenje njegovih osobnih podataka, organizacije moraju biti u mogućnosti učiniti to u zadanom roku.

Što se sve smatra pojmom "osobni podatak"?

Ime, adresa, e-mail adresa, IP i MAC adresa, GPS lokacija, RFID tagova i kolačića na web stranicama, telefonski broj, fotografija, video snimke pojedinaca, OIB, biometrijski podaci (otisak prsta, snimka šarenice oka), genetski podaci, podaci o obrazovanju i stručnoj spremi, podaci o plaći, podaci o kreditnom zaduženju, podaci o računima u banci, podaci o zdravlju, seksualnoj orijentaciji, glas i mnogi drugi podaci koji se odnose na pojedinca čiji je identitet utvrđen ili se može utvrditi. Dakle, svaka tvrtka u Hrvatskoj koja prikuplja neke od navedenih podataka podložna je ovoj Uredbi, te će se od slučaja do slučaja određivati predstavlja li podatak koji prikupljate osobni podatak pojedinca. Prema prijedlogu Zakona o provedbi opće uredbe o zaštiti podataka, koji je u procesu eSavjetovanja, od 25. svibnja Agencija za zaštitu osobnih podataka će privatnim tvrtkama naplaćivati kazne za kršenje ovog zakona.

Što to znači za tvrtke?

Tvrtke koje zapošljavaju više od 20 radnika, dužne su imenovati službenika za zaštitu osobnih podataka. Skupina poduzetnika može imenovati zajedničkog službenika za zaštitu podataka, pod uvjetom da je lako dostupan. Službenik ne mora biti zaposlenik te tvrtke te ne smije biti u sukobu interesa, primjerice, biti zadužen za nadzor IT sustava i s druge strane biti službenik za zaštitu podataka.

Može li poslodavac obavljati nadzor na društvenim medijima?

Poslodavac mora odgovoriti na dva pitanja. Upotrebljava li se račun na društvenom mediju u profesionalne

Goran Hren

svrhe i postoji li vjerojatnost da profil sadrži informacije o vještinama ili osobinama kandidata koje su iznimno važne za posao. Ako je odgovor na oba pitanja pozitivan i zaposlenici su upoznati s mogućnošću nadzora društvenih medija, nadzor se može obavljati.

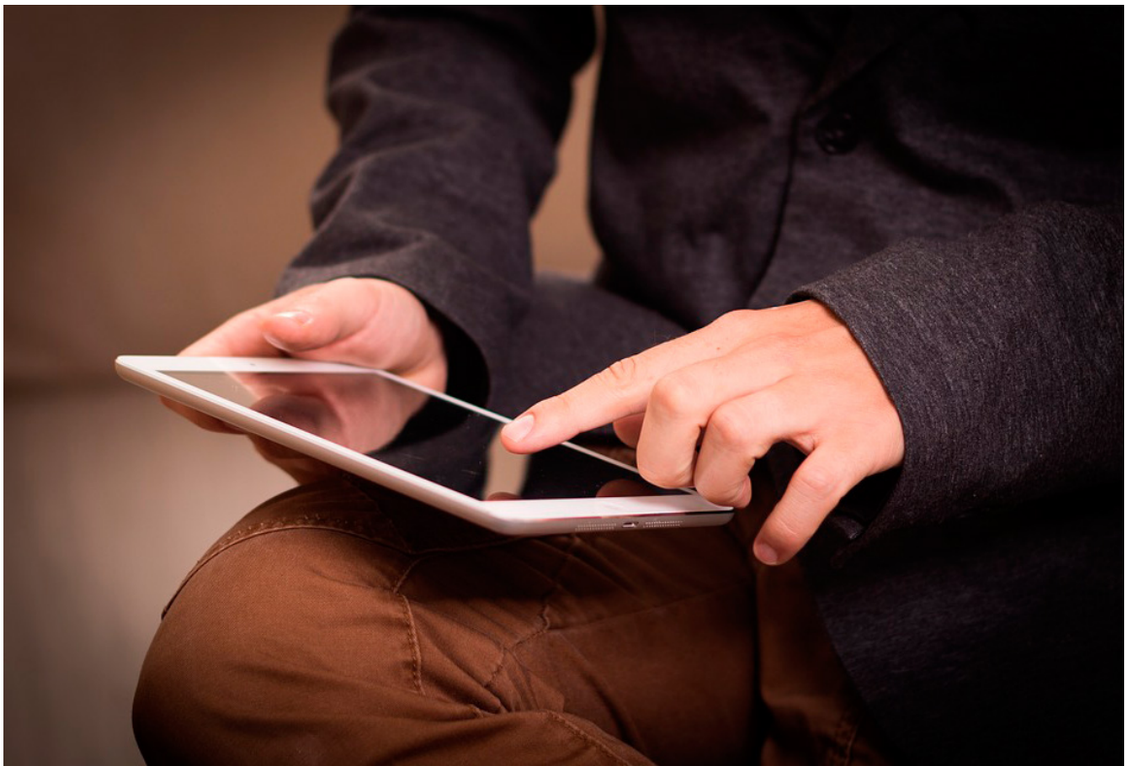

A videonadzor i praćenje službenog prijevoza?

Za svaku instaliranu kameru nužno je utvrditi legitiman interes, poput osiguravanja poslovnog prostora. Ipak, uvijek je potrebno razmotriti i druge, manje mogućnosti, poput senzora za kretanje ili kamere uperene prema vratima. Stalno snimanje treba izbjegavati, a kamere postavljene za sprječavanje aktivnosti, poput krađe, ne smiju se upotrebljavati za opći nadzor rada i dolazak zaposlenika. GPS način je praćenja lokacije u stvarnom vremenu i ponekad dobivanja dodatnih informacija o vozilu. Opravdan razlog za praćenje može biti mogućnost vraćanja vozila poslije krađe, s tim da će praćenje vozila u stvarnom vremenu konstituirati kršenje privatnosti zaposlenika.

Što je s alatima za nadzor računala?

Nije opravdano postaviti alate za nadzor računala, kako bi se pratila aktivnost zaposlenika koji radi na računalu ili mobitelu, bez obzira što je poslodavac vlasnik opreme. Ukratko, svaki poslodavac koji želi nadzirati zaposlenike, više se ne može osloniti na izričiti i implicirani pristanak samih zaposlenika, nego treba tražiti pravnu osnovu u nekom od drugih uvjeta. Pravni stručnjaci preporučuju što viši stupanj transparentnosti i obavještavanje zaposlenika o mogućnosti i obliku nadzora, a ako to iz nekog razloga ne žele učiniti, velika je vjerojatnost da nemaju pravno utemeljen razlog. Poslodavci ni u kojem slučaju nemaju pravo primjenjivati automatizirane metode nadzora za gledanje povijesti pretraživanja interneta i komunikacije na radnom mjestu zbog eventualne mogućnosti zlouporabe, a kamoli sjesti za radnu jedinicu zaposlenika i pregledavati mu računalo.

Jesu li zagorske tvrtke spremne za prihvaćanje Uredbe?

Mi organiziramo seminar na tu temu, koji će se održati 30. ožujka u Energetskom centru Bračak. Uputili smo pozive prema svim tvrtkama u

našoj županiji i većinom smo dobili negativni odgovor. Naravno, imamo i 15 tvrtki koje su Uredbu shvatile ozbiljno i počele se pripremati, dok će se ostale tvrtke vjerojatno početi pripremati kad im AZOP propiše kaznu, uz mogućnost obustave poslovanja. Jer je Uredba u nadležnosti Europske unije i gotovo je nitko ne shvaća ozbiljno, gotovo se nitko ne priprema za to i ne shvaćaju da se to odnosi na sve pravne subjekte i da bi se mogli naći u velikim problemima.

Kakve su kazne pripisane za one koji se neće pridržavati Uredbe, odnosno, Zakona?

Za tvrtke, kazne se kreću do četiri posto godišnjeg prihoda ili najviše

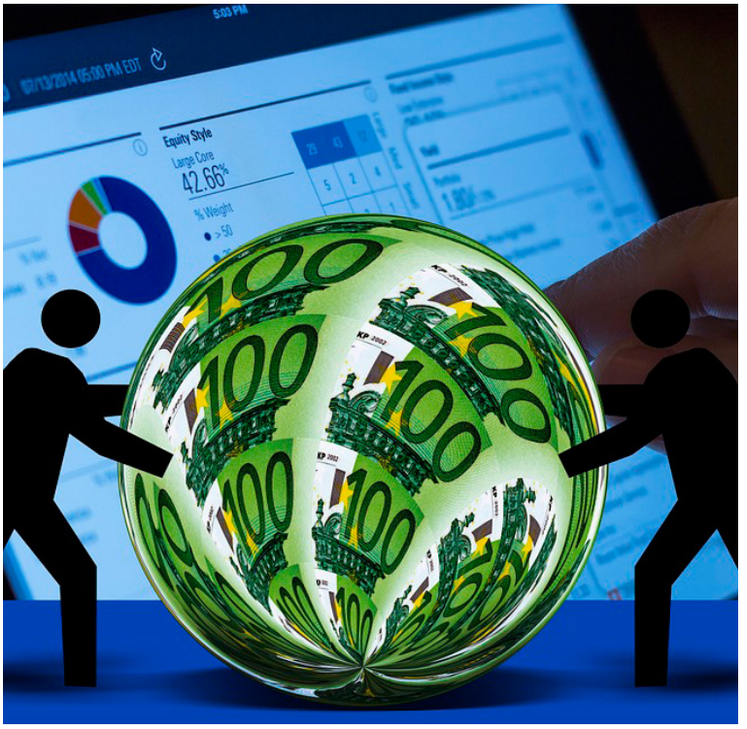

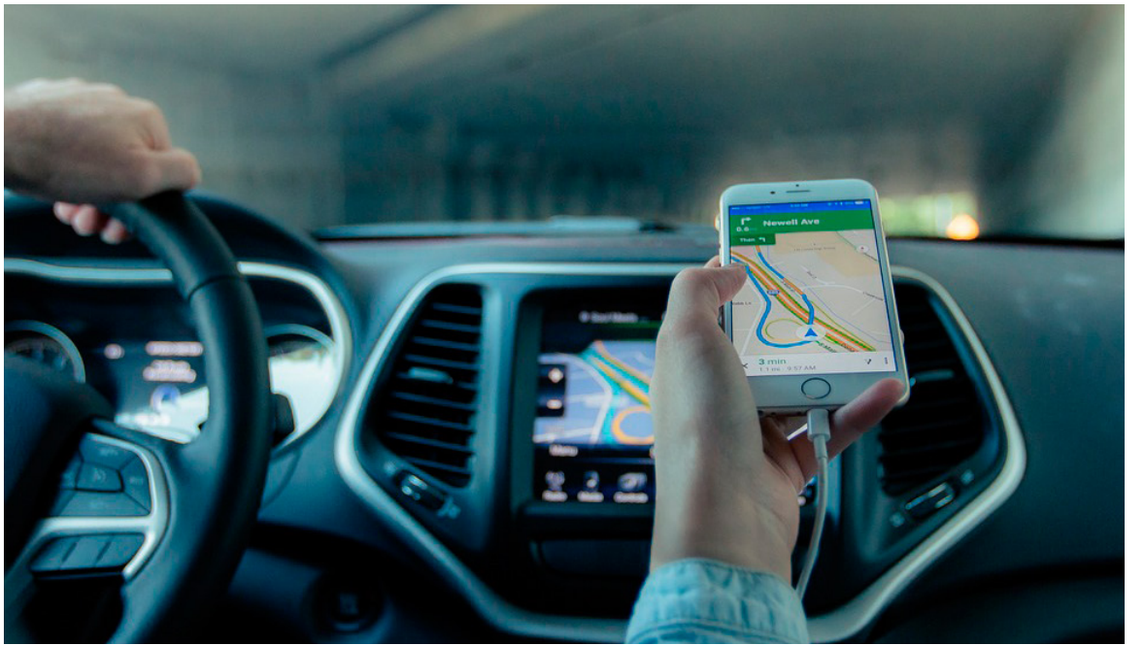

20 milijuna eura, a za direktore od pet tisuća do pola milijuna kuna. Usto, metoda naplate je da se po isteku 15 dana radi prisilna naplata preko Ministarstva financija i sve prikupljeno uplaćuje izravno u proračun. Nakon što utvrdi povredu Zakona o zaštiti osobnih podataka, AZOP donosi rješenje kojim se zabranjuje daljnja obrada, prikupljanje i brisanje osobnih podataka te zabrana iznošenja podataka iz RH. U slučaju nepostupanja prema njezinu nalogu, ona može pokrenuti postupak pred mjerodavnim prekršajnim sudom. Uredba, dakle, stupa na snagu ove godine u svibnju, do kad bi sve tvrtke trebale izvršiti prilagodbu. Nakon toga po prijavi kršenja Uredbe, kreću kazne. ■

U BEDEKOVČINI OSNOVANA OPĆINSKA ORGANIZACIJA STRANKE RADA I SOLIDARNOSTI MILAN BANDIĆ 365

Milan Bandić posjetio NK Tondach i bedekovčanskim nogometašima poklonio lopte, a on na dar dobio nogometni dres s brojem 365

Stranka rada i solidarnosti Bandić Milan 365 nastavlja s osnivanjem ogranaka, pa je tako je prošli tjedan osnovana Općinska organizacija u Bedekovčini. Za prvog predsjednika izabran je Ivica Pavlek, inače potpredsjednik Općinskog vijeća Bedekovčine. Njegov zamjenik je Damir Stanić, tajnica Katarina Ptičar, a pored njih, u Predsjedništvu su još Siniša Miholić i Vlado Galic.

36 članova

Novoosnovana organizacija broji 36 članova, a predstavljena je u nedjelju u Vatrogasnom domu u Orehovici. Predsjednik Ivica Pavlek predstavio je organizaciju i napomenuo da će se njena djelatnost temeljiti se na radu i solidarnosti, omogućavati mladima posao, te omogućiti jeftinije školovanje stipendiranjem i nabavkom besplatnih udžbenika. Također je dodao da neće zaboraviti sumještane treće životne dobi i branitelje, kojima će omogućiti lakšu dostupnost liječničkih usluga, a istaknuo je i blizinu i dostupnost Zagreba, pa će kroz stranačku politiku odnose Bedekovčine i Zagreba podići na još veću razinu.

Košara s darovima

Svečanost je uveličao i predsjednik stranke, zagrebački gradonačelnik Milan Bandić, koji je u Bedekovčinu stigao u pratnji potpredsjednice Jelene Pavičić Vukićević i drugih visokih dužnosnika stranke. Nakon predstavljanja, Bandić je posjetio NK Tondach, trenutno uvjerljivo vodeći klub 1. zagorske nogometne lige. Ivica Pavlek, predsjednik kluba, je poklonio Bandiću dres kluba sa simboličnim brojem 365 na leđima, kao i košaru s prigodnim darovima - zagorskom puricom, proizvodima domaćih OPG-ova i sl. Bandić je pak NK Tondachu donirao lopte, jednu i s potpisom. ***(ZI)*** ■

U ORGANIZACIJI FORUMA MLADIH SDP-A KZŽ

Na Okruglom stolu o poduzetništvu izlagali Marko Vešligaj i Stjepan Pavliša

U organizaciji Foruma mladih SDP-a Krapinsko - zagorske županije, u Zaboku je održan Okrugli stol na temu "Poduzetništvo - prilike i izazovi". Sudjelovali su saborski zastupnik i gradonačelnik Pregrade Marko Vešligaj, te zagorski poduzetnik Stjepan Pavliša. Gostovao je i član Predsjedništva SDP-a KZŽ Darko Herak. Vešligaj je upoznao forumaše s prilikama i izazovima u poduzetništvu iz perspektive lokalne samouprave, pa je tako govorio o načinima na koje lokalna samouprava može potaknuti razvoj poduzetništva, o mogućnostima suradnje poduzetnika i JLS-a te društvenom poduzetništvu. Pavliša je pak govorio o izazovima s kojima se poduzetnici svakodnevno susreću, o konkurentnosti, cijeni rada, birokraciji kao otežavajućoj okolnosti te neusklađenosti zakona i regulativa u Republici Hrvatskoj. Cilj Okruglog stola bio je proširiti znanje zagorskih forumaša, s ciljem osobnog i profesionalnog razvoja, a osobito s ciljem doprinosa društvu.

- Poduzetništvo ima veliku važnost za gospodarski razvoj, te smo upravo zbog svijesti o gospodarskoj situaciji u našoj zemlji, odabrali ovu temu. Kako bismo bili aktivni sudionici u društvu, potrebno je steći znanje o relevantnoj temu - rekla je predsjednica FM-a SDP-a KZŽ Lucija Buhin. ***(jj)*** ■

PRIPADNICI SVIH POSTROJBI DOMOVINSKOG RATA OD SADA OKUPLJENI U JEDINSTVENU UDRUGU HRVATSKIH BRANITELJA PREGRADE

“Dobrotvorni rad, davanje krvi, sportske aktivnosti, pomaganje starijim osobama i našim suborcima - bit ćemo tu za sve što vidimo da naša zajednica treba”

Jelena Jazbec
jelena@zagorje-international.hr

U pregradskoj gradskoj vijećnici u subotu je održana osnivačka skupština Udruge hrvatskih branitelja Pregrada. Za predsjednika je izabran Sergej Grahovac, za potpredsjednika Mladen Gorupić, a za tajnika Damir Golec. Na osnivačkoj skupštini okupilo se 40-ak članova, a novoizabrani je predsjednik pojasnio kako je uopće došle do odluke o osnivanju Udruge.

Simbioza i homogenost

- Uvidjeli smo potrebu da se u jednu udrugu udruže pripadnici svih brigada, od Specijalne policije, Tigrova, Gromova, do veterana Domovinskog rata. Naime, svi su oni do sada djelovali u različitim udrugama i na području našeg grada nije bilo simbioze i homogenosti. Od samog početka je bilo dosta zainteresiranih, iz svih postrojbi koje su djelovale u ratu, stoga mislim da je osnivanje ove udruge zaista jedan dobar početak za zajedničko djelovanje u budućnosti - istaknuo je Grahovac, koji je svoj ratni put započeo kao pripadnik postrojbi Zbora narodne garde, a kasnije je prešao u postrojbe Specijalne policije.

- Željeli bismo olakšati našim članovima razumijevanje novog Zakona o braniteljima. Isto tako, potrebno je što više edukacija i dodatnog usavršavanja kako bi oni nezaposleni branitelji našli svoje mjesto na tržištu rada, jer onaj tko radi, manje razmišlja o problemima, sretniji je i ispunjeniji. Zatim je tu i dobrotvorni rad, davanje krvi, sportske aktivnosti, pomaganje starijim osobama... Vidjet ćemo što zajednica treba i mi ćemo pokušati dati svoj doprinos - zaključio je Grahovac.

Dodao je i kako će glavno tijelo biti Vijeće branitelja, a on će kao predsjednik provoditi odluke 15 članova Vijeća.

Sergej Grahovac

Marko Vešligaj

Prostorija za rad

Okupljene branitelje pozdravio je pregradski gradonačelnik Marko Vešligaj, koji im je uručio i prigodne poklone.

- Važno je da se branitelji okupe, da se uključe u društveni život, iako moram napomenuti da su mnogi članovi novoosnovane udruge aktivni i u brojnim drugim udrugama u gradu Pregradi i siguran sam da će svojim iskustvom doprinijeti promicanju istine o Domovinskom ratu, ali i uključiti se u društveni život grada Pregrade, u sve naše manifestacije, aktivnosti, dobre i kvalitetne projekte koje provodimo. Nastojat ćemo im osigurati ovdje u gradskoj zgradi jednu prostoriju za rad i, naravno, dat ćemo im punu podršku - zaključio je Vešligaj. ■

Mališani kroz radionice izradili četiri plakata, a u suradnji sa ŠUDIGO-om, snimljena su još i tri kratka filma

Društvo “Naša djeca” Zabok kroz oblike izvaninstitucionalnog odgoja i obrazovanja djece prepoznaje važnost bavljenja medijskim obrazovanjem i već unazad nekoliko godina aktualizira temu djeca i mediji, a u posljednjih pola godine s članicama i članovima Dječjeg foruma i Dječjeg gradskog vijeća, provodi Projekt “Mala početnica medijske pismenosti”, s ciljem odgoja i obrazovanja djece o medijskoj pismenosti i utjecaju medija na djecu, promocije zaštite dječjih prava i privatnosti djece u medijima te stjecanja medijskih kompetencija, medijskih znanja i vještina koje doprinose poštivanju i zaštiti dječjih prava. Projekt “Mala početnica medijske pismenosti” financiraju Krapinsko - zagorska županija i Zagorski vodovod, a u sklopu Projekta provedeno je više od 20 radionica kreativno - obrazovno - zabavnog sadržaja, koje su uz pomoć svih javnih i dostupnih materijala osmišljale voditeljice Jana Borovčak i Neda Novosel.

Poruke i slogani

S obzirom na novostečene kompetencije i sposobnosti kritičkog vrednovanja i promišljanja medijskih sadržaja i poruka, sa svrhom promocije i osvještavanja problema kršenja dječjih prava u medijima, djeca su kroz radionice osmišljavala vlastite poruke i slogane te je nastao i tiskan je set od četiri plakata s dječjim porukama.

U partnerstvu sa Školom za umjetnost, dizajn, grafiku i odjeću Zabok, u sklopu Projekta, nastala su tri kratka filma: eksperimentalni film “Emotikoni”, s prikazom međusobe otuđenosti djece i željom za povratkom zajedničke dječje igre izvan doma i digitalnoga/virtualnoga svijeta; zatim film o dječjem prosvjedu zalaganja za pravila lijepog ponašanja na internetu i društvenim mrežama te šaljivo - edukativno - promotivna reklama vezana za rad Društva Naša djeca Zabok unutar Dječjeg foruma i Dječjeg gradskog vijeća.

Mediji mogu biti dobri i zli, ali ih pametno koristimo mi!

Kritička procjena

Kroz projekt “Mala početnica medijske pismenosti” težimo razvijanju otvorenog, aktivnog, kritičkog stava i promišljanja djece prema medijima i medijskim sadržajima. Važnost ovoga Projekta leži u razvoju vještina djece prema kojima bi ona bila sposobna kritički procijeniti medijski sadržaj, njegove pozitivne i negativne strane, znati se obraniti od opasnosti interneta i društvenih mreža, znati kome se obratiti u slučaju nasilja u medijskom prostoru i slično, a ta znanja i vještine potrebno je kontinuirano nadograđivati kako s djecom, njihovim roditeljima, učiteljima i nastavnicima, tako i s nama voditeljima i voditeljicama u Društvima Naša djeca – rekla je Jana Borovčak, tajnica DND-a Zabok i voditeljica Projekta “Mala početnica medijske pismenosti”. ***(jj)*** ■

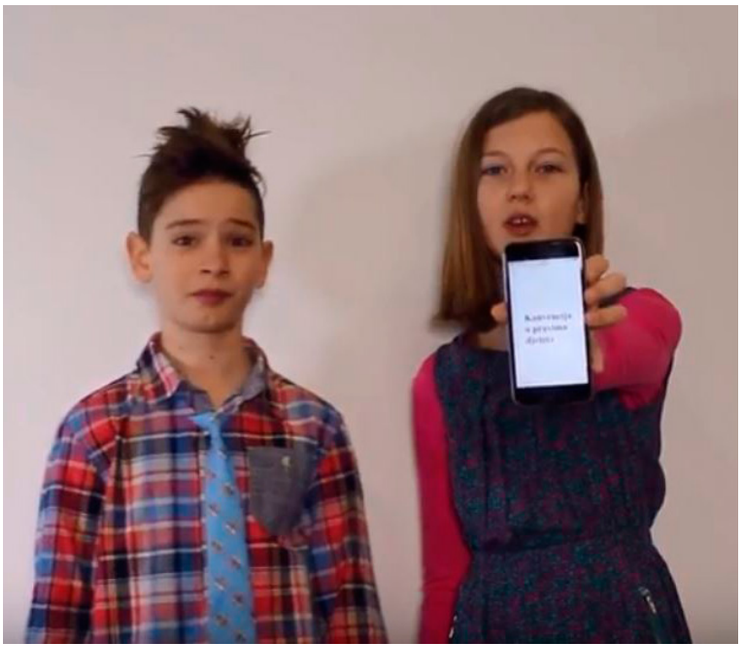

NAKON 74 SATA TEORIJSKE I PRAKTIČNE NASTAVE

Vatrogasna zajednica grada Zlatara dobila 34 nova vatrogasca

Vatrogasna zajednica grada Zlatara bogatija je za 34 nova vatrogasca. Nakon 74 sata teorijske i praktične nastave, osposobljavanje su uspješno završili polaznici iz DVD-a Zlatar, Donja Batina i Belec te susjednih DVD-ova Zlatar Bistrica, Mače, Mihovljan i Tugonica - Podgrađe.

Ispit je održan u Zlataru, a nakon uspješno provedenog osposobljavanja i ispita, novim vatrogascima uvjerenja je uručio predsjednik VZ KZŽ Stjepan Skuliber, u nazočnosti tajnika VZ KZŽ Rajka Jutriše te predstavnika VZG Zlatara i DVD-a čiji su kandidati uspješno završili osposobljavanje. Sve pripreme, predavanja i vježbe s polaznicima su odradili predavači Franjo Pavlek, Tihomir Plašč, Miljenko Mrzljak, Željko Spevec, Andreja Pavlek, Anđelko Varga, Robert Pavlek i Dominik Martinec. ***(ZI)*** ■

FOTO: Radio Zlatar

NAČELNIK ŽARKO MIHOLIĆ ORGANIZIRAO PRIJEM POVODOM PLASMANA NA EUROPSKO PRVENSTVO

Zlatarbističke mažoretkinje na kvalifikacijskom turniru osvojile pet zlata, jedno srebro i dvije bronce

FOTO: Radio Zlatar

Načelnik Zlatar Bistrice Žarko Miholić organizirao je prijem za Zlatarbističke mažoretkinje, povodom njihovog nedavnog uspjeha na natjecanju u Kašteliru. Tamo je održan 31. Državni turnir u organizaciji Saveza mažoretkinja i pom-pon timova Hrvatske, ujedno kvalifikacijski turnir za Europsko prvenstvo, na kojem su Zlatarbističke mažoretkinje osvojile pet zlatnih, jednu srebrnu i dvije brončane medalje i plasirale se na Europsko prvenstvo. Načelnik im je čestitao na marljivom radu i postignutim rezultatima.

Europsko prvenstvo mažoretkinja održat će se u srpnju, u Češkoj, a Zlatarbističke mažoretkinje već su počele s ozbiljnim pripremama.***(ZI)*** ■

PRIDRUŽITE SE:

Ovogodišnji 61. Planinarski križni put prolazit će Gornjom Stubicom, Velikim Trgovišćem i Zabokom

U organizaciji Bratovštine svetog Bernarda iz Samobora i župe BDM od sedam žalosti Veliko Trgovišće, te kao podupiratelja ureda Pastorala mladih zagrebačke nadbiskupije, 17. i 18. ožujka održat će se 61. Planinarski križni put u Zagorju, pod motom "Sve na slavu Božju činite!". Trasa ovogodišnjeg 61. Križnog puta je Gornja Stubica - Veliko Trgovišće – Zabok.

Večernji program

Početak je u subotu, 17. ožujka, u sedam sati ispred crkve sv. Jurja u Gornjoj Stubici, odakle se kreće prema Velikom Trgovišću. Uz pješačenje i molitvu kod postaja križnog puta, sudionici će toga dana sudjelovati na misi u župnoj crkvi BDM od sedam žalosti, uz cjelonoćno klanjanje pred Presvetim. Večernji program, uz katehezu, misu i klanjanje, predslavi mr. Robert Šreter, župnik župe sv. Mirka u Šestinama – Zagreb.

Župa sv. Jelena Križarice

U nedjelju, 18. ožujka, sudionici PKP-a nakon doručka nastavljaju svoje pješačenje prema Zaboku, pjevajući, družeći se i moleći na drugoj dionici puta. Po dolasku u župu sv. Jelene Križarice u Zaboku, od 18 sati slijedi misno slavlje koje će predslaviti prof. dr.sc. Željko Tanjić, rektor Hrvatskog katoličkog učilišta.

- Pobožnost je to za sve avanturiste, posebno mlade, obitelji željne duhovne obnove kroz hod, rast u vjeri, prirodu, meditaciju, šutnju, ispovijed, sv. misu, razmatranja križnog puta u zajedništvu s vjernicima te svećenicima. Prilika je to za obnoviti svoju ljubav i vjernost i nastaviti s Isusom - poručuju organizatori. ***(jj)*** ■

Romarskim putem Belec - Marija Bistrica prošlo 175 planinara

U organizaciji HPD-a ”Belecgrad” Belec i PD-a ”Grohot” Marija Bistrica, održano je 17. hodočašće Romarski put Belec – Marija Bistrica. Planinari su krenuli od crkve Marije Snježne u Belcu, a do Marije Bistrice išli su preko Donje Batine, Brlekovog, Lipovca i Vinskog Vrha. Članovi PD-a ”Grohot” Marija Bistrica na središnjem su bističkom Trgu organizirali tradicionalnu dobrodošlicu, a nakon toga je u Bazilici Majke Božje Bističke proslavljena sveta misa, koju je predslavio rektor Svetišta MBB, preč. Domagoj Matošević. Nakon mise uslijedilo je druženje u Mariji Bistrici, a za povratak je organiziran autobusni prijevoz.

Okupilo se 175 planinara - uz 20 članova PD-a ”Grohot” Marija Bistrica i 30 planinara HPD-a ”Belecgrad”, kao organizatora, romarskim su putem prošli i planinari iz HPD-a ”Miv” Varaždin (60), PD-a ”Ivanec” (20), KLUB-a ”Ivančica” (18), HPD-a ”Izvor” Kalinje (15), PD-a ”Gradina” Konjščina (4), HPD-a ”Bilo” Koprivnica (8). ***(ZI)*** ■

Svake nedjelje već sedmu godinu za redom na Jabuka televiziji Zagreb i Srce televiziji Čakovec te diljem svijeta na live streamu www.jabukatv.hr, urednici i voditelji (tata i sin) Ivan Fiolić Fio i Martin Fiolić Fio, zabavljaju gledatelje u najgledanijoj glazbeno-zabavnoj kontakt emisiji Fio show koja ide uživo...

MLADA SLAVONKA ODUŠEVILA ZAGORCE SVOJIM KONCERTOM U ISPUNJENOJ FESTIVALSKOJ DVORANI

Mia Dimšić po prvi puta zapjevala na kajkavskom, i to antologijsku pjesmu s krapinskog Festivala

Krapinska Festivalska dvorana bila je u petak ispunjena do posljednjeg mjesta, zahvaljujući mladoj glazbenici Miji Dimšić, koja je održala svoj prvi koncert u Zagorju. Ova 25-godišnja Osječanka obradovala je publiku izvedbama svojih hitova, poput "Život nije siv", "Bezimeni", "Sanjaj me" i "Kiša", ali i obradama pjesama poznatih domaćih i stranih glazbenika - Tereze Kesovije, Parnog Valjka, Petra Graše, Johnnyja Casha, Dolly Parton i brojnih drugih.

Posebno iznenađenje

Za svoje zagorske obožavatelje Mia je pripremila i posebno iznenađenje - po prvi je puta zapjevala na kajkavskom, a njezina izvedba antologijske pjesme s Festivala kajkavskih popevki, "Oko jene hiže", izazvala je pravo oduševljenje.

Otkrila je i kako ju je na to potaknuo upravo intervju za Zagorje International uoči koncerta, u kojem smo je pitali bi li voljela nastupiti na krapinskom Festivalu,

pa je tom prilikom istaknula kako bi joj bio pravi izazov zapjevati na kajkavskom. Izazov je uspješno odradila, iako je za pripremu, kako je rekla, bilo jako malo vremena.

Kao i na drugim njezinim koncertima, okupio se velik broj mališana, a dvije djevojčice Miju su usred nastupa razveselile i poklonima.

Vjerna publika

Na kraju gotovo dvosatnog programa, pjevačica je zahvalila svojoj vjernoj publici, dodavši kako će u srcu nositi svoj prvi nastup u Zagorju i prekrasni ambijent krapinske Festivalske dvorane. ***(jj)*** ■

POSJETITELJI LISINSKOG UPOZNALI SU PONUDU PET KAJKAVSKIH ŽUPANIJA NA VELIKOM IZLOŽBENO - PRODAJNOM SAJMU, A NAVEČER UŽIVALI U KONCERTU BROJNIH POZNATIH IZVOĐAČA

Kajkavci ponovno na jedan dan zavladali glavnim gradom

Pet kajkavskih županija: Krapinsko - zagorska, Koprivničko - križevačka, Međimurska, Varaždinska i Zagrebačka, Grad Zagreb i Radio Kaj projektom "Kajkavci u Lisinskom" zajednički su, drugi put zaredom, u gradu Zagrebu predstavili značaj, zanimljivosti, snagu i ponudu ovog dijela kontinentalne Hrvatske. Tijekom cijelog poslijepodneva u predvorju Koncertne dvorane "Vatroslav Lisinski" posjetitelji su uživali u nastupima KUD-ova, glazbenih sastava i solista, pripadnika povijesnih postrojbi hrvatske vojske, te kušanju jela i pića… Drugi izložbeno - prodajni sajam, uz predstavljanje proizvoda i usluga u kontinentalnom turizmu, obuhvatio je ponudu poljoprivrednih proizvoda, predstavljanje gospodarstva i obrta, te tradicijskih proizvoda. Lisinskim su u svojim odorama

zavladali članovi povijesnih postrojbi Križevačka djevojačka straža, Koprivnički muškетiri i haramije, Đuroki, Kostelska pištola – Keglevićeva straža, Zrinska garda, Varaždinski husari, Plemenita općina Turopoljska…

Štrukli i licitari

Najmlađi su imali priliku igrati se s tradicijskim drvenim igračkama, posjetitelji razgledati čipku i djela naivne umjetnosti, kušati štrukle, kolače, licitare, Meso z tiblice, a bio je prikazan i tradicijski

način gaženja varaždinskog zelja i priprema domaćeg putra, te druge zanimljivosti i posebnosti ponude kajkavske regije. Bilo je tu i predstavljanje uzorne seoske žene i vinske kraljice Zagrebačke županije, a turistički djelatnici su najavili i svoje manifestacije. Nastupili su Folklorni ansambl Turopolje iz Velike Gorice, KUD Strmec iz Svete Nedjelje, Ženski vokalni sastav "Kajda", Branko Greblički Ventek, Josipa Lončar, KUD "Preporod" iz Dugog Sela, Ženska vokalna skupina KUD-a "Preporod" Koledarice, Kulturno - umjetnička udruga Zasadbreg, KUD Toplice Varaždinske Toplice, Udruga cimbalista Hrvatske

iz Đurđevca, Đurđevčice, Cure iz Centra, Tamburaški sastav Pleteri, Ivan Benc, Iva Ranogajec Inkret…

Modna revija

U 19 sati u Velikoj koncertnoj dvorani Vatroslava Lisinskog počeo je koncert kajkavskih izvođača, na kojem su nastupili: Savski valovi, Gordana Ivanjek Tušek, Cure iz centra, Ana Fortuna, TS Pleteri, Ivan Benc, Iva Ranogajec Inkret, Gabrijela Hrženjak, ŽVS "Kajda", Adam Končić, Josipa Lončar, Mirko Švenda Žiga, Rajko Suhodolčan, Branko Greblički Ventek, Kavaliri, Zdravko Bugarin, Mladen Kos, Hrvatska udruga cimbalista Đurđevac, Đurđevčice, KUD Strmec, Ženska vokalna skupina KUD-a "Preporod" Koledarice Dugo Selo, Singrlice, Ivica Jurgec… Dio izvođača pratio je orkestar Radija Kaj pod vodstvom Karla Kukovačeca. Krapinska konfekcija Kotka, gospodarski partner projekta "Kajkavci u Lisinskom", priredio je modnu reviju, a voditeljice programa bile su Karmen Špiranec i Petra Slavečki. ***(jj)*** ■

FOTO: Radio KAJ

NA KONCERTU JE, UZ NAČELNIKA I REKTORA MARIJABISTRIČKOG SVETIŠTA, BIO I PORTUGALSKI VELEPOSLANIK

Eminentni svjetski glazbenici, Trio Elogio, sa sopranisticom Tanjom Ruždjak, oduševili publiku u Bazilici

Eminentni svjetski gitaristi Petrit Çeku, Tomislav Vukšić i Pedro Ribeiro Rodrigues, okupljeni u Trio Elogio, nastupili su u Mariji Bistrici. Sat i pol vrhunskog koncerta klasične glazbe oduševio je brojne okupljene u Bazilici Majke Božje Bistričke. Posebna gošća Trija bila je sopranistica Tanja Ruždjak, koja je na Muzičkoj akademiji u Zagrebu diplomirala 2012. godine, u klasi prof. Martine Zadro, a magistrirala 2013. u klasi prof. Dunje Vejzović. Na ovom je koncertu zajedno s Trijem Elogiom izvela Sedam španjolskih narodnih pjesama Manuela de Falle, u obradi Darka Petrinjaka. Koncert je pratilo više od 150 ljudi, a u publici su bili i portugalski veleposlanik NJ/E Jorge Manuel da Silva Lopes, načelnik

Marije Bistrice Josip Milički te rektor Nacionalnog svetišta Majke Božje Bistričke, preč. Domagoj Matošević. Koncert je organizirala Udruga "Svesvir", kao dio koncertne sezone "Bistričkog zvukolika". Od kraja veljače do sredine lipnja u Mariji Bistrici organizira se 10 koncerata klasične glazbe, a jedan će koncert biti održan i u Zagrebu. ***(jj)*** ■

OPĆINA BEDEKOVČINA RASPISALA NATJEČAJ ZA 49. KNJIŽEVNO - RECITALNU MANIFESTACIJU "SUSRET RIJEČI BEDEKOVČINA 2018."

Šaljite svoje pjesničke i prozne radove sve do 1. lipnja - ukupno 30-ak odabranih radova bit će izvedeno na završnici manifestacije

Općina Bedekovčina je raspisala natječaj za 49. književno - recitalnu manifestaciju "Susret riječi Bedekovčina 2018." Pozivaju se svi autori da pošalju svoje pjesničke i/ili prozne radove, koji mogu biti na sva tri narječja. Prozni radovi ne smiju biti duži od četiri kartice teksta (tri stranice računalnog ispisa, font 12, prored 1,5), a pojedini autor može poslati do tri pjesnička teksta na pojedinom narječju, odnosno do tri prozna teksta.

Također se pozivaju autor mlađi od 19 godina da pošalju sastavak na temu "Što nam danas znače bajke/ basne/ mitovi?"

Dvije kategorije

- Budući da su bajke i basne prvo štivo s kojim se susrećemo u najranijoj dobi, njihove priče imaju veliku važnost u oblikovanju naše slike o književnosti, ali i poimanju međuljudskih odnosa. Iako su mnoge priče stare koliko i čovječanstvo, i danas u njima uživamo, a nove prerade i interpretacije redovito susrećemo u knjigama i na filmskome platnu. Učenici osnovnih i srednjih škola pozivaju se da nam opišu zašto je tome tako i što nam bajke, odnosno basne danas znače? Koliko su njihove pouke primjenjive u suvremenome životu i što od njih učimo? Kakve nam likove predstavljaju? Također, učenici srednjih škola svoj esej mogu produbiti i temom mita, s kojim se susrećemo u srednjoškolskoj lektiri - stoji u tekstu natječaja. Radovi ne smiju biti duži od četiri kartice teksta (tri stranice računalnog ispisa, font 12, prored 1,5), a naslov se može promijeniti i uskladiti s tekstom. Temi je moguće pristupiti općenito, kao i kroz odabrano djelo. Tekstovi će se ocjenjivati u dvije kategorije: učenici osnovnih škola i učenici srednjih škola.

Novčane nagrade

Sve radove treba označiti šifrom i s podacima o autoru (ime i prezime autora, adresa i broj telefona) te poslati na e-mail adresu susretrijeci@bedekovcina.hr. Radovi se mogu i dostaviti na adresu: Općina Bedekovčina, Trg Ante Starčevića 4, 49221, Bedekovčina, s naznakom: Za natječaj "Susret riječi Bedekovčina 2018." U tom slučaju potrebno je poslati i dodatnu omotnicu, u kojoj su navedeni podaci o autoru te CD ili USB sa snimljenim radovima.

Tekstove možete poslati zaključno do 1. lipnja 2018. Tridesetak najuspješnijih radova koje će odabrati stručno povjerenstvo, bit će javno izvedeni na završnoj svečanosti "Susret riječi" u rujnu u Bedekovčini, a prošireni izbor odabranih radova bit će tiskan u prigodnom zborniku. Za najbolja tri pjesnička/prozna rada, kao i za najbolja tri sastavka osnovnoškolaca i tri najbolja sastavka srednjoškolaca po izboru stručnog povjerenstva, organizator osigurava novčane nagrade. ***(jj)*** ■

OVE SUBOTE GLAZBENO - POETSKA VEČER "KORACI IZNAD KROVOVA"

Okrjepa "za dušu i tijelo" u Dvoru Veliki Tabor, uz troje pjesnika i gošću - kantautoricu Ninu Romić

Dvor Veliki Tabor ove subote, s početkom u 17 sati, priređuje poetsko-glazbenu večer, pod nazivom "Koraci iznad krovova". Sudjelovat će pjesnici Ivan Herceg, Marija Lamot i Zvjezdana Jembrih, dok će kao glazbena gošća nastupiti kantautorica Nina Romić.

– Čarolija….za vas i nas! Dođite, opustit ćemo se zajedno i okrijepiti "tijelo i dušu" uz poeziju, glazbu, male zalogaje, čaj i kuhano vino – pozivaju iz Dvora Veliki Tabor. ***(ab)*** ■

SRELE BRUTAL TEAM NA NAJJAČE:
Osvojili šest zlata i jedno srebro te srušili isto toliko nacionalnih rekorda

U Pitomači je završeno prvo od četiriju natjecanja u powerliftingu i bench pressu, u organizaciji PLK-a Maksimum Pitomača, po kalendaru Hrvatskog powerlifting saveza, u sustavu Hrvatskog olimpijskog odbora i pod stalnim nadzorom Hrvatske antidoping agencije, na kojem je sudjelovalo 90-ak natjecatelja iz 20 registriranih klubova. Nastupilo je i sedam najspremnijih članova oroslavskog powerlifting kluba Srele Brutal Team, i to jedan powerlifter i šest benchera u powerliftingu. Klubu još uvijek nedostaje ljudi kako bi bili ekipno konkurentni ostalim klubovima, no zato već četiri godine dominiraju kao najbolji klub u bench pressu u Hrvatskoj, a cilj im je tako nastaviti i ovu petu sezonu. Kako kaže Srećko Martinić Srele, brutalno su krenuli u samom startu, nije ih omela ni iznenadna doping kontrola koja je na licu mjesta zbog odbijanja davanja uzoraka diskvalificirala dva natjecatelja, a uzeta su još četiri uzorka na analizu.

Suci poništili dizanje

Prvog dana u powerliftingu Miljenko Peček je u kategoriji open do 66 kilograma osvojio zlato s totalom 477,5 kilograma. Srušio je dva rekorda u čučnju, podignuvši 175 kilograma i u mrtvom dizanju 190 kilograma, dok je u benchu podigao solidnih 112,5 kilograma.

Drugi dan su nastupili bencheri. Šest domaćih natjecatelja osvojilo je pet zlata i jedno srebro te su srušena četiri nacionalna rekorda. Boris Gregorina je osvojio zlato u kategoriji master 2, podignuvši 145 kilograma, a napao je i rekord od 155,5 kilograma, ali su mu vrlo strogi suci poništili dizanje zbog pomicanja stražnjice. Velika šteta, no pravila su rigorozna, kaže Srele. Borna Čičko, kadet do 83 kilograma, podignuo je 125 kilograma i osvojio srebro. Ružica Martinić, master 1 do 63 kilograma, podignula je 78 kilograma, osvojila zlato i postavila novi hrvatski rekord. Ona je i sve bliže kategoriji master 2, gdje će napasti svjetski rekord izravno na svjetskom prvenstvu, naravno, u pratnji svog trenera i supruga Sreleta. Lovro Gmaz, junior do 83 kilograma, podignuo je 160 kilograma, osvojio zlato i postavio novi hrvatski rekord.

"Naša zvijer"

- Trud se napokon, nakon pet godina, isplatio i srušio je četiri godine star rekord. Vrlo sam ponosan na njega - kaže Srele.

Petar Francki je u kategoriji open do 120 kilograma podigao 218 kilograma i osvojio zlato te postavio novi hrvatski rekord.

- Naša zvijer i najjači bencher u Hrvatskoj opet je ostvario odličan rezultat - ističe Srele, koji je u kategoriji master 1 +120 kilograma, podignuvši 196 kilograma, osvojio zlato i postavio novi hrvatski rekord.
- Hvala svima koji prate i podržavaju naš rad, koji vjeruju meni, mom klubu, mojim dečkima i curama, navijaju za nas, jer ovo, gospodo, nije lako. Od ovog sporta se ne živi i za ovaj sport treba puno ljubavi, odricanja, hladne i jake glave. Voli vas vaš Powerlifting klub Srele Brutal Team! - poručio je na kraju u svom prepoznatljivom stilu Srele, te najavio sljedeće natjecanje, koje će se održati u Vrbovcu sredinom lipnja. ***(jj)*** ■

Vrhunski rezultati zagorskih boraca na državnom kickboxing prvenstvu održanom u Osijeku

U subotu je u Osijeku održan prvi ciklus državnih kickboxing prvenstava i to u tatami disciplini pointfighting za mlađe kadete (do 12 godina) i seniore, te ring disciplini K1 za juniore i seniore.
Kickboxing klub Zmaj iz Bedekovčine je nastupio s četiri natjecatelja u četiri starta. Ukupno je sudjelovalo 358 natjecatelja iz 58 klubova.
U pointfightingu, u kategoriji mlađih kadetkinja do 37 kilograma, Elena Ljubek je osvojila treće mjesto. U K1, kategoriji juniora do 54 kilograma, Stjepan Sedak je osvojio prvo mjesto, kao i Ivan Bertić u kategoriji juniora do 84 kilograma. Diana Franke je pak osvojila drugo mjesto u K1, u kategoriji seniorki do 60 kilograma. Kickboxing klub Krapina na prvenstvu je imao jednu predstavnicu među mlađim kadetkinjama do 42 kilograma u pointfightingu, Antonelu Cesarec. Među devet natjecateljica u kategoriji, Antonela je s tri izvrsne pobjede osvojila naslov hrvatske prvakinje i osigurala si mjesto u državnoj reprezentaciji. ***(jj)***

ZAGORCI USPJEŠNI U GRČKOJ

Luka Kunić treći, a Dino Lončar peti na prvoj utrci Prvenstva Europe u motocrossu - jugoistočne zone

U Grčkoj, u mjestu Giannitsa kraj Soluna, održana je prva utrka Prvenstva jugoistočne zone Prvenstva Europe u motocrossu za juniore. Na utrci su nastupila četiri vozača iz Hrvatske, svi članovi Valvoline MX Team Šipek, a dvojica od njih su i članovi Moto - športskog društva Zabok. U Klasi MX85 nastupio je Patrik Ujčić iz Matulja te Luka Kunić, član MŠD-a Zabok, a u klasi MX65, Šimun Ivandić te Dino Lončar. Nakon dobrih subotnjih treninga i kvalifikacijskih utrka, u nedjelju su održane dvije utrke u svakoj klasi.

Popravljaju plasman

Prvi su na stazi izašli vozači klase MX85. U prvoj utrci dana, Patrik Ujčić je završio kao treći, a Luka Kunić četvrti. U prvoj utrci klase MX65, Šimun Ivandić završava na petom, a Dino Lončar na šestom mjestu. U drugoj utrci klase MX85 su Luka i Patrik zamijenili mjesta, pa dan završavaju sa istim brojem bodova, ali zbog boljeg rezultata u drugoj utrci, mjesto na postolju, kao treći u ukupnom poretku, osvaja Luka Kunić.
U drugoj utrci klase MX65 dečki popravljaju plasman, Šimun završava kao treći, a Dino kao četvrti. U ukupnom poretku, Šimun zauzima mjesto na postolju, trećim mjestom u ukupnom poretku, dok je Dino Lončar završio na petom mjestu u ukupnom poretku.

Nisu trenirali

- Ovakvim rezultatima naši dečki mogu biti stvarno zadovoljni, jer zbog vremenskih neprilika posljednjih tjedana, gotovo da i nisu mogli održati trening na motociklu, pa se nadamo da će na sljedećim utrkama forma biti još bolja, a samim time i možda još boljih rezultata. Sljedeća utrka ovog prvenstva se održava 29. travnja u Mađarskoj, u Kishkunlachazi, u okolici Budimpešte. Prije toga ćemo ove dečke, kao i mnoge druge vozače, među kojima očekujemo i svjetskog prvaka Tima Gajsera, vidjeti na stazi Vučak u Zaboku, na utrci Zajedničkog prvenstva Hrvatske i Slovenije, 31. ožujka - kažu iz MŠD-a Zabok. ***(ZI)***

ZAGORSKA BURZA RADA

ISPOSTAVA KRAPINA

DOKTOR / ICA MEDICINE
Dom zdravlja Krapinsko - zagorske županije
Mjesto rada: KRAPINA
Rok za prijavu: 22.3.2018.

REFERENT / ICA RAČUNOVODSTVENIH POSLOVA I.
KRAKOM-VODOOPSKRBA I ODVODNJA d.o.o. za javnu vodoopskrbu i javnu odvodnju
Mjesto rada: KRAPINA
Rok za prijavu: 15.3.2018.

REFERENT / ICA PRAVNIH POSLOVA I.
KRAKOM-VODOOPSKRBA I ODVODNJA d.o.o. za javnu vodoopskrbu i javnu odvodnju
Mjesto rada: KRAPINA
Rok za prijavu: 15.3.2018.

RUKOVATELJ / ICA GRAĐEVINSKIM MEHANIČKIM STROJEVIMA
MB-TRANSGRADNJA društvo s ograničenom odgovornošću za građevinarstvo, prijevoz i usluge
Mjesto rada: KRAPINA
Rok za prijavu: 31.3.2018.

VODITELJ / VODITELJICA TIMA
FINANCIJSKO PLANIRANJE I SAVJETOVANJE IVICA BRLIĆ
Mjesto rada: KRAPINA
Rok za prijavu: 22.3.2018.

ISPOSTAVA ZABOK

VODITELJ / VODITELJICA TIMA
FINANCIJSKO PLANIRANJE I SAVJETOVANJE IVICA BRLIĆ
Mjesto rada: ZABOK
Rok za prijavu: 22.3.2018.

FRIZER / FRIZERKA
KALEIDA društvo s ograničenom odgovornošću za proizvodnju, trgovinu i usluge
Mjesto rada: ZABOK
Rok za prijavu: 16.3.2018.

FRIZER / FRIZERKA
KALEIDA društvo s ograničenom odgovornošću za proizvodnju, trgovinu i usluge
Mjesto rada: ZABOK
Rok za prijavu: 16.3.2018.

VOZAČ / ICA VILJUŠKARA
FERROSTIL MONT d.o.o. za usluge
Mjesto rada: ZABOK
Rok za prijavu: 21.3.2018.

ČISTAČ / ČISTAČICA
SPORTSKA ZAJEDNICA GRADA ZABOKA
Mjesto rada: ZABOK
Rok za prijavu: 17.3.2018.

OSTALE ISPOSTAVE

FIZIOTERAPEUT / FIZIOTERAPEUTKINJA
UDRUGA FIZIOTERAPEUTA I RADNIH TERAPEUTA ZAGORJA
Mjesto rada: DONJA STUBICA
Rok za prijavu: 8.4.2018.

MAGISTAR / MAGISTRA MEDICINSKE BIOKEMIJE
Specijalna bolnica za medicinsku rehabilitaciju Krapinske Toplice
Mjesto rada: KRAPINSKE TOPLICE
Rok za prijavu: 15.3.2018.

DOKTOR / ICA MEDICINE
Dom zdravlja Krapinsko - zagorske županije
Mjesto rada: ZLATAR-BISTRICA
Rok za prijavu: 22.3.2018.

DOKTOR / ICA MEDICINE
Dom zdravlja Krapinsko - zagorske županije
Mjesto rada: HUM NA SUTLI
Rok za prijavu: 22.3.2018.

DOKTOR / ICA MEDICINE
Dom zdravlja Krapinsko - zagorske županije
Mjesto rada: STUBIČKE TOPLICE
Rok za prijavu: 22.3.2018.

DOKTOR / ICA MEDICINE
Dom zdravlja Krapinsko - zagorske županije
Mjesto rada: PETROVSKO
Rok za prijavu: 22.3.2018.

MEDICINSKA SESTRA / TEHNIČAR
Mjesto rada: KRAPINSKE TOPLICE
Traženo radnika: 4
Poslodavac: Specijalna bolnica za medicinsku rehabilitaciju Krapinske Toplice
Rok za prijavu: 15.3.2018.

SURADNIK / CA U RAČUNOVODSTVU
SALVE REGINA - MARIJA BISTRICA društvo s ograničenom odgovornošću za ugostiteljstvo, turizam, trgovinu i usluge
Mjesto rada: MARIJA BISTRICA
Rok za prijavu: 18.3.2018.

STRUČNI / A SURADNIK / CA PSIHOLOG / INJA
SREDNJA ŠKOLA ZLATAR
Mjesto rada: ZLATAR
Rok za prijavu: 15.3.2018.

STRUČNI REFERENT / REFERENTICA
OPĆINA MIHOVLJAN
Mjesto rada: MIHOVLJAN
Rok za prijavu: 17.3.2018.

STRUČNI REFERENT / REFERENTICA
Specijalna bolnica za medicinsku rehabilitaciju Krapinske Toplice
Mjesto rada: KRAPINSKE TOPLICE
Rok za prijavu: 15.3.2018.

NASTAVNIK HARMONIKE (M / Ž)
Mjesto rada: PREGRADA
GLAZBENA ŠKOLA PREGRADA
Rok za prijavu: 15.3.2018.

DIREKTORI / ICA TURISTIČKOG UREDA TZP TUHLJA, KLANJCA I TRGOVIŠĆA
Turistička zajednica područja Općine Tuhelj, Grada Klanjca i Općine Veliko Trgovišće
Mjesto rada: TUHELJSKE TOPLICE
Rok za prijavu: 22.3.2018.

ANIMATOR / ANIMATORICA
TERME JEZERČICA d.o.o. za turizam i ugostiteljstvo
Mjesto rada: DONJA STUBICA
Rok za prijavu: 31.3.2018.

ODGAJATELJ / ODGAJATELJICA
ODGOJNI DOM BEDEKOVČINA
Mjesto rada: BEDEKOVČINA
Rok za prijavu: 21.3.2018.

STRUČNI SAVJETNIK / SAVJETNICA ZA NEKRETNINE
"CAPO MANAGEMENT", ugostiteljstvo, trgovina i usluge, Mladen Crljen, Krapina, Trg Lj. Gaja 3.
Mjesto rada: KRAPINSKE TOPLICE
Rok za prijavu: 14.3.2018.

AGRONOM / KA - SAVJETNIK / CA
KONAGRA d.o.o. za proizvodnju, trgovinu i usluge u poljoprivredi
Mjesto rada: TRGOVIŠĆE
Rok za prijavu: 15.3.2018.

KONOBAR / KONOBARICA U CAFFE BARU
"TRI LIPE" TRGOVINA, UGOSTITELJSTVO, PRIJEVOZNIŠTVO I SUŠENJE GRAĐE, VL. IVICA JURIČAN, RAVNICE DESINIĆKE 40/1, DESINIĆ.
Mjesto rada: DESINIĆ
Rok za prijavu: 31.3.2018.

KONOBAR / KONOBARICA U CAFFE BARU
TOM TOM, obrt za ugostiteljstvo i usluge, vl. Tomislav Ivanjko, Pregrada, Ulica Janka Leskovara 41/2
Mjesto rada: PREGRADA
Rok za prijavu: 31.3.2018.

KUHAR / KUHARICA
Zajednički obrt za ugostiteljstvo FIT - vl. Matija SRAGA i Karlo ŠOŠTAR, Lijepe naše 3, Klanjec
Mjesto rada: KLANJEC
Rok za prijavu: 15.3.2018.

FRIZER / FRIZERKA
TIN, obrt za frizerske usluge, vl. Dunja Pavlić Majerić, Pregrada, Trg Gospe Kunagorske 7
Mjesto rada: PREGRADA
Rok za prijavu: 15.3.2018.

KUHAR / KUHARICA
JEMBRIH, obrt za ugostiteljstvo,vl. Marijan Jembrih, Zlatar, Vl. Nazora 2 A
Mjesto rada: ZLATAR
Rok za prijavu: 26.3.2018.

KONOBAR / KONOBARICA
PURGER ZLATAR, društvo s ograničenom odgovornošću za ugostiteljstvo i usluge
Mjesto rada: ZLATAR
Rok za prijavu: 21.3.2018.

SPREMAČ / ICA- KUHAR / ICA
OSNOVNA ŠKOLA ĐURE PREJCA DESINIĆ
Mjesto rada: DESINIĆ
Rok za prijavu: 16.3.2018.

SPREMAČ / SPREMAČICA U OSNOVNOJ ŠKOLI
OSNOVNA ŠKOLA ĐURE PREJCA DESINIĆ
Mjesto rada: DESINIĆ
Rok za prijavu: 16.3.2018.

SPREMAČ / SPREMAČICA
TERME JEZERČICA d.o.o. za turizam i ugostiteljstvo
Mjesto rada: DONJA STUBICA
Rok za prijavu: 31.3.2018.

Novo doba, novi auto.

Kako pribliţiti auto svima? Kako ga pribliţiti vama? Sve započinje dizajnom koji je besvremen i naprednim sigurnosnim značajkama. Novi i30 od sada s bogatim paketom opreme Classic već od 104.990 kn dolazi uz LKAS, FCWS, DAA i HBA sigurnosne sustave, tempomat, ručni volan i ručicu mijenjača, start i stop sustav, klima uređaj, Bluetooth i još mnogo toga. Hyundai svojim kupcima osigurava i 5 godina jamstva bez ograničenja kilometraže. Stoga, krenite punim gasom u novo doba s novim autom za sve, za vas – novi i30.

Više saznajte na web stranici ili nas kontaktirajte telefonom:

www.auto-stagar.hr

OVLAŠTENI HYUNDAI PRODAJNI PARTNER:
ŠTAGAR d.o.o., Stubička 20, 49246 Marija Bistrica
T: 049 468 688 e-mail: info@stagar.hr

HYUNDAI

5 JAMSTVA BEZ OGRANIČENJA KILOMETRAŽE

Emisija CO2 98-130 g/km, prosječna potrošnja 3,8-5,6 l/100 km. Akcijska cijena od 104.990 kn odnosi se na model Hyundai i30 1.4S Classic paket opreme.

IGRA SE GOTOVO PRETVORILA U TRAGEDIJU: PRAVA SE DRAMA ODVIJALA U SUBOTU U KRAPINI, KADA JE 11-GODIŠNJAK, ŽELEĆI IZVUĆI LOPTU KOJA MU JE POBJEGLA, UPAO U NABUJALU KRAPINČICU

KREŠIMIR MLINARIĆ: Ogromno hvala dobrim ljudima koji su izvukli mog sina iz nabujale Krapinčice i spasili mu život

Alen Brodar
urednik@zagorje-international.hr

Prava se drama u subotu poslijepodne odvijala u krapinskom Parku Matice hrvatske, igra se gotovo pretvorila u tragediju. Naime, dečki su igrali nogomet kod OŠ Ljudevita Gaja i kao što se to već desilo bezbroj puta, pobjegla im je lopta u Krapinčicu, koja je zbog otapanja snijega nabujala, visina vode je oko dva metra.

Poskliznuo se

Po nju je krenuo 11-godišnjak, koji se poskliznuo i upao u vodu.

- Vuklo ga je stotinjak metara, gotovo do Lidlovog mosta. Hvala Bogu, slučajni prolaznici su priskočili u pomoć i uspjeli ga izvući van - rekao nam je dječakov otac Krešimir Mlinarić.On je kontaktirao sve ljude koji su priskočili u pomoć njegovu sinu, da im zahvali što su mu spasili život te da im vrati odjeću u koju su zamotali mokrog 11-godišnjaka.

- Taman sam bila na mostu kada sam čula glas: "Upomoć". Jedan gospodin i ja trčali smo za njim, našli štap i s tim štapom smo ga izvadili van. Sve se odigralo u brzini, bilo je to šokantno, ali nekako smo ga uspjeli izvući. Tada je došlo još par ljudi, nazvali su Hitnu pomoć i na kraju je sve dobro završilo, ispričala

FOTO SCREENSHOT 24 SATA: Željka Paradinović (25) iz Krapine jedna je od prolaznika koji su spasili dječaka

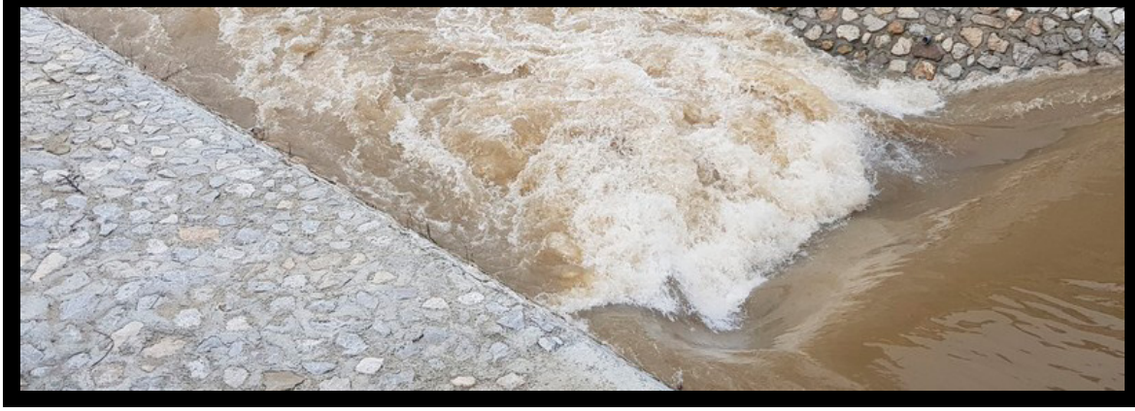

je za 24sata Željka Paradinović (25) iz Krapine, dodajući kako su trčali za dječakom i da je u trku skidala odjeću kako bi skočila za njim.

- No, gospodin koji je bio sa mnom kazao je da treba naći neki drugi način. I tada je našao taj štap i uspjeli smo dječaka tako izvući. Dok je bio u vodi komunicirao je sa mnom, htjela sam vidjeti je li pri svijesti. Kad smo ga izvukli dječak je bio u šoku, ali pri svijesti. Bilo mu je zlo od vode koje se nagutao. Odveli su ga prvo na hitnu, a potom u Opću bolnicu Zabok - kazala je Željka.

Natučen i pothlađen

- Ne mogu naći riječi kojima bi im zahvalio, spasili su mu život, veliko im hvala. Na toj dionici zbog slapa koji je malo dalje, potok ubrzava te se stvaraju valovi. On se sigurno ne bi uspio sam izvući iz te bujice. Mali je završio u Općoj bolnici Zabok, malo je bio natučen i pothlađen i malo mu je bio povišen kreatinin u bubrezima, budući da se nagutao te prljave vode, ali hvala Bogu, bit će dobro. Na kraju, srećom, nije ništa strašno - zaključio je 11-godišnjakov otac. . ■

U PROMETNOJ NESREĆI U RADOBOJU TEŠKO OZLIJEĐEN PJEŠAK

NIJE PAZIO: 67-godišnjak neoprezno prelazio cestu, pa na njega automobilom naletjela 26-godišnjakinja

U petak je u Radoboju došlo do prometne nesreće, u kojoj je jedna osoba zadobila teške tjelesne ozljede. Nesreća se dogodila kad je 67-godišnji hrvatski državljanin neoprezno započeo prelaziti kolnik, a da se prethodno nije uvjerio da to može učiniti na siguran način. Tom prilikom došlo do je udara osobnog automobila, kojim je upravljala 26-godišnja hrvatska državljanka, u tijelo pješaka koji je uslijed udara pao na kolnik. Pritom je teško ozlijeđen, no ozljede nisu opasne po život, a zadržan je na liječenju u Općoj bolnici Zabok. ***(ab)*** ■

A HTJELI SU SI SKRATITI PUT: DRUŠTVO U DVA OSOBNA VOZILA DVA SATA SPAŠAVALI HGSS I POLICIJA

Vraćali se iz Donje Stubice u Zagreb preko Sljemena, krivo skrenuli, pa zapeli u snijegu

U subotu u 20:32 sata, Županijski centar 112 primio je poziv građanina koji je zatražio pomoć nakon što je društvo s dva osobna vozila zalutalo i zaglavilo u snijegu, na području parka prirode "Medvednica". Naime, vraćajući se iz Donje Stubice prema Zagrebu, preko Sljemena, krivo su skrenuli na neprohodni šumski put, u blizini PD "Kulmerica". Zbog visokog snijega nisu mogli okrenuti vozila, pa su u pomoć upućeni pripadnici HGSS-a stanica Krapina i policajci PP Donja Stubica, koji su ih pronašli i uspješno vratili na "pravi put" oko 22:30 sati. ***(ab)*** ■

KINO ZABOK

MMC ZABOK

16.03.PETAK 20:00

FANTOMSKA NIT

Glumci: Daniel Day-Lewis, Lesley Manville, Camilla Rutherford
Režija: Paul Thomas Anderson
Žanr: Drama
Trajanje filma:
Cijena ulaznice: 25,00 kn
Zlatni dvojac ponovno u akciji – Posljednji film u karijeri, Daniel Day-Lewis kroji s redateljem Paulom Thomasom Andersonom
U londonskom svijetu mode 1950ih godina, beskompromisni krojač čiji intrigantni karakter tumači Daniel Day-Lewis, dobija narudžbu s kakvom se dotada nije susreo: kreirati odjeću za pripadnike visokog društva te samu kraljevsku obitelj.
Iako uloga krojača iz 50ih godina prošlog stoljeća, sama po sebi možda ne djeluje dovoljno grandiozno za posljednju ulogu u karijeri trostrukog dobitnika Oscara za najboljeg glumca, prije no što ovjesi svoje glumačke cipele o klin, Daniel Day-Lewis još će jednom oduševiti svojom fantastičnom transformacijom. Njegova karakteristična posvećenost i potpuna predanost liku na velika platna donosi filmsku priču dostojnu povlačenja sa scene. Lik kojeg tumači karizmatični je krojač beskonačne kreativno-stvaralačke niti, no ograničenih socijalnih vještina. Njegova fantomska nit zasigurno će zaintrigirati publiku i uvesti ju duboko u život Londona druge polovine dvadesetog stoljeća.

17.03.SUBOTA 18:00
18.03.NEDJELJA 18:00

SAMO MORE ZNA

REDATELJ: James Marsh
ŽANR: biografija, drama

ULOGE: Colin Firth, Rachel Weisz, David Thewlis…

TRAJANJE FILMA: 101 minuta
GODINA: 2017
Cijena ulaznice 25,00 kn

Oscarovci Rachel Weisz i Colin Firth u istinitoj priči Donalda Crowhursta čiji je pokušaj oplovljavanja svijeta jedrilicom jedna od najvećih misterija u povijesti. Film je režirao dobitnik Oscara James Marsh!

Priča je to o Crowhurstovom opasnom putovanju oko svijeta, ali i priča o njegovoj obitelji koja je cijelo vrijeme samo čekala na njegov povratak.

Jedrilica Donalda Crowhursta (Colin Firth) kojom je namjeravao oploviti svijet 1968. godine, koja je zbog niza odgoda jedva dovršena, a nije ni testirana prije plovidbe, misteriozno je nestala.

17.03.SUBOTA 20:00
18.03.NEDJELJA 20:00

TOMB RAIDER -3D

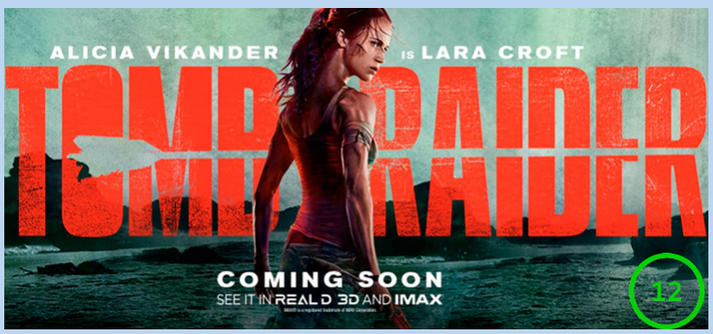

REDATELJ: Roar Uthaug
ŽANR: akcija, avantura
ULOGE: Alicia Vikander, Walton Goggins, Hannah John-Kamen…
TRAJANJE FILMA: 118 minuta
GODINA: 2018
Cijena ulaznice: 30,00 kn
Nakon dva kultna nastavka s Angelinom Jolie, vrijeme je za novu Laru Croft s Alicijom Vikander u glavnoj ulozi.
Lara Croft je strastvena, samostalna djevojka i kći ekscentričnog pustolova koji je nestao dok je ona još bila tinejdžerica. Sada, nakon sedam godina, Lara nema nikakav stvaran cilj ili svrhu te odbija preuzeti uzde carstva svojeg oca jednako kao što odbija priznati da je stvarno otišao.
Protiveći se očevim posljednjim željama Lara odlučuje ostaviti sve iza sebe kako bi riješila zagonetku njegova misterioznoga nestanka, a svoju potragu započinje istraživanjem posljednje lokacije na kojoj je viđen.

KINO Krapina

PETAK, 16.3.2018. 20.00h

TOMB RAIDER

IZVORNO IME: Tomb Raider
REDATELJ: Roar Uthaug | ŽANR: akcija, avantura
ULOGE: Alicia Vikander, Walton Goggins, Hannah John-Kamen
TRAJANJE FILMA: 118 minuta
CIJENA ULAZNICE : 25kn
SADRŽAJ FILMA:
Lara Croft je strastvena, samostalna djevojka i kći ekscentričnog pustolova koji je nestao dok je ona još bila tinejdžerica. Sada, nakon sedam godina, Lara nema nikakav stvaran cilj ili svrhu te odbija preuzeti uzde carstva svojeg oca jednako kao što odbija priznati da je stvarno otišao.Protiveći se očevim posljednjim željama Lara odlučuje ostaviti sve iza sebe kako bi riješila zagonetku njegova misterioznoga nestanka, a svoju potragu započinje istraživanjem posljednje lokacije na kojoj je viđen.
Ulaznice se mogu kupiti na blagajni Kina Krapina od utorka do petka od 13 do 17 sati, sat vremena prije projekcije filma i na www.ulaznice.hr.

ASTRO KUTAK

12. ožujka - 18. ožujka 2018.

tportal.hr

LJUBAV I ODNOSI: Ulaskom Venere u vaš znak počinje uzbudljivo razdoblje za Ovnove u kojem vam neće nedostajati ljubavnih prilika. Šarmom i zanosnim izgledom privući ćete pažnju simpatije i uspješno je zavesti.

NOVAC I OBAVEZE: Porast koncentracije olakšat će vam učenje i rad pa ćete postizati zapažene rezultate u školi i na poslu. Dobro ćete se snalaziti u zadacima koji iziskuju snalažljivost i brze reakcije, a izgledna je i nova poslovna ponuda.

ZDRAVLJE I LJEPOTA: Dolazi do značajnog poboljšanja. Osim što ćete imati više energije i jači imunitet, proljepšat ćete se i biti puni samopouzdanja.

LJUBAV I ODNOSI: Privući će vas netko koga iz nekog razloga ne možete imati. Možda će se raditi o nekome tko je zauzet ili je tek izašao iz duge veze pa nije spreman na nešto ozbiljnije pa bi bilo dobro da smanjite očekivanja.

NOVAC I OBAVEZE: Nedostajat će vam samopouzdanja da biste se istaknuli u radnoj sredini. Prepustit ćete drugima borbu za poslovni uspjeh, a vi ćete se posvetiti izvršavanju svakodnevnih zadataka i savjetovanju kolega kojima treba pomoć.

ZDRAVLJE I LJEPOTA: Nezadovoljstvo izgledom potaknut će vas da započnete dijetu, no mogli biste brzo odustati. Nedostajat će vam volje i upornosti. Oraspoložite se novom frizurom.

LJUBAV I ODNOSI: Porast popularnosti donijet će vam više poziva na druženje, a izlazak s prijateljima bit će sjajna prilika da upoznate nekoga s kim ćete se upustiti u flert.

NOVAC I OBAVEZE: Ako tražite posao, bit ćete pozvani na razgovor za radno mjesto koje će udovoljavati vašim željama. Ostavljat ćete dobar dojam pa ćete se prometnuti u jednog od glavnih kandidata za zapošljavanje.

ZDRAVLJE I LJEPOTA: Premda ćete i dalje imati problema s oslabljenim imunitetom, optimizam i vedrina pomoći će vam da se bolje nosite sa zdravstvenim tegobama.

LJUBAV I ODNOSI: Manjak samopouzdanja pokazat će se preprekom za ostvarenje ljubavne sreće. Bojat ćete se otkriti simpatiji svoje iskrene osjećaje pa biste mogli ostati kratkih rukava.

NOVAC I OBAVEZE: Savjetuje vam se oprez prilikom javnih nastupa i održavanja prezentacija. Nemojte improvizirati i držite se unaprijed pripremljenog plana jer će to biti jedini način da se dobro izrazite i izbjegnete nesporazume.

ZDRAVLJE I LJEPOTA: Osjećat ćete povećanu potrebu za odmorom. Osluškujte signale koje vam šalje vaš organizam i ponašajte se u skladu s njima.

LJUBAV I ODNOSI: Doživjet ćete poslovni uspjeh. Vaš će trud i zalaganje biti nagrađeni, a podrška okoline ubrzat će ostvarenje vaših ciljeva. Povoljno je vrijeme za sklapanje suradnji i projekata vezanih za inozemstvo.

NOVAC I OBAVEZE: Bit ćete vješti u upravljanju s novcem i sposobni pronaći nove izvore zarade. Mogli biste se okoristiti od nedavnog ulaganja ili nasljedstva. Neki će pokrenuti dodatni posao iz hobija, a upornost i trud dovest će do dobrih rezultata.

ZDRAVLJE I LJEPOTA: Osjećat ćete se mnogo bolje no u proteklom razdoblju, a porast energije potaknut će vas da se više bavite sportom.

LJUBAV I ODNOSI: Nedostatak komunikacije dovest će do problema u ljubavnoj vezi. Često ćete se povlačiti u sebe i zatvarati se prema partneru, iako bi bilo mnogo bolje kad biste s njim podijelili ono što vas muči.

NOVAC I OBAVEZE: Bavit ćete se rješavanjem problema vezanih za mirovinsko ili zdravstveno osiguranje. Nailazit ćete na spore i neučinkovite službenike zbog kojih ćete biti prisiljeni više puta obilaziti javne službe ili institucije.

ZDRAVLJE I LJEPOTA: Umor, niska energija i povremene vrtoglavice mogli bi ukazivati na manjak željeza u krvi. Obavite za svaki slučaj kontrolne pretrage.

LJUBAV I ODNOSI: Bit ćete skloni preispitivanju osjećaja prema partneru, no nemojte donositi bitne odluke u takvom raspoloženju. Nedostajat će vam objektivnosti pa je bolje da uzmete još vremena za razmišljanje. Pred samcima je uzbudljivo poznanstvo.

NOVAC I OBAVEZE: Na poslu ćete nailaziti na nerazumijevanje. Imat ćete dojam da se vaše mišljenje ne cijeni, no podrška jednog suradnika pomoći će vam da zadržite optimizam i motivaciju. Aktualizirat će se pitanja vezana za parnice ili sudske procese.

ZDRAVLJE I LJEPOTA: Započnete li dijetu, mogli biste brzo odustati. Neće vam biti lako odreći se omiljene hrane, a posebno slatkiša. Nastojte se barem više baviti sportom

LJUBAV I ODNOSI: Mogli biste iskusiti ljubav na radnom mjestu. I same će vas zateći silina emocija koje ćete osjetiti prema nekome s kim surađujete. Nećete previše razmišljati, već ćete se prepustiti osjećajima.

NOVAC I OBAVEZE: Pred vama je plodonosan tjedan tijekom kojeg će vam se otvoriti sjajne mogućnosti. Naporan trud i zalaganje koje ste u proteklom razdoblju ulagali u posao počinju se isplaćivati pa se nemojte iznenaditi povišici ili promaknuću.

ZDRAVLJE I LJEPOTA: Pazit ćete na sebe i svoje zdravlje. Okrenut ćete se ka zdravoj prehrani ili se odreći cigarete, dok će mnogi ulagati u izgled i ići na kozmetičke tretmane.

LJUBAV I ODNOSI: Samci će uživati iznimnu popularnost u društvu. Česti izlasci donijet će vam nova poznanstva, od kojih će se jedno pokazati fatalnim. Neki će se parovi zaručiti ili početi raditi na proširenju obitelji.

NOVAC I OBAVEZE: Ovog će vam se tjedna pružiti prilika da učvrstite svoju poziciju ili pronađete bolji posao. Kreativnost i inspiracija bit će vam na vrhuncu pa ćete postizati uspjeh u svim umjetničkim oblastima, ali i u radu s djecom i mladima.

ZDRAVLJE I LJEPOTA: Vježbanje i bavljenje sportom bit će idealan način oslobađanja od nakupljenih frustracija i negativne energije.

LJUBAV I ODNOSI: Stavljat ćete potrebe ukućana ispred vlastitih. Nastojat ćete im pomoći koliko možete, no povrijedit će vas izostanak njihove zahvalnosti. Neki od vas koji stanuju u većem kućanstvu počet će tražiti vlastiti stan zbog želje za mirom i privatnošću.

NOVAC I OBAVEZE: Nećete se iskazati u nepredvidljivim poslovnim zbivanjima. Nedostajat će vam strpljenja i hrabrosti pa biste se mogli naći u situaciji da gledate kako manje sposobni, no snalažljiviji suradnici napreduju dok vi stagnirate.

ZDRAVLJE I LJEPOTA: Ako je moguće, nemojte se previše umarati. Niste u naponu energije i loše se nosite sa stresom pa bi bilo bolje da malo usporite ritam.

LJUBAV I ODNOSI: Vodit ćete sadržajan društveni život ispunjen izlascima i novim susretima. Slobodnjaci će uživati u pažnji suprotnog spola, a s nekim koga upoznaju u trgovini ili kafiću razvit će nježno prijateljstvo koje će s vremenom prerasti u nešto više.

NOVAC I OBAVEZE: Ušli ste u obećavajuće poslovno razdoblje u kojem će vam se otvoriti prilike kojima se već neko vrijeme nadate. Ništa vam neće biti poklonjeno, no samim će time i konačan uspjeh biti slađi jer ćete znati da ste se za njega izborili bez ičije pomoći.

ZDRAVLJE I LJEPOTA: Stalno ćete biti u pogonu, a aktivan način života doprinijet će boljem raspoloženju. Mnogi će otkriti zanimanje za neki sasvim novi sport ili aktivnost o kojoj dosad nisu razmišljali.

LJUBAV I ODNOSI: Mnogi će parovi ozbiljnije planirati zajedničku budućnost. Niti povremena neslaganja oko nekih stvari neće previše ugroziti vašu vezu jer ćete se brzo pomiriti i postići kompromis.

NOVAC I OBAVEZE: Usmjerit ćete se na ostvarivanje zarade. Pokušat ćete doći do novca odrađivanjem prekovremenih sati ili pronalaskom bolje plaćenog posla, a prilike koje će vam se otvoriti pružit će vam ono što tražite.

ZDRAVLJE I LJEPOTA: Kupnja nove odjeće ili odlazak na tretman uljepšavanja bit će dobar potez jer će vam vratiti poljuljano samopouzdanje.

TEČAJNA LISTA

utvrđena na dan: 12. 03. 2018.

EMU (EUR)	**1**	**7,40**
SAD (USD)	**1**	**6,01**
Švicarska (CHF)	**1**	**6,33**
Vel. Britanija (GBP)	**1**	**8,34**
Australija (AUD)	1	4,73
Kanada (CAD)	1	4,69
Češka (CZK)	1	0,29
Danska (DKK)	1	0,99
Mađarska (HUF)	100	2,37
Japan (JPY)	100	5,64
Norveška (NOK)	1	0,77
Švedska (SEK)	1	0,72
Poljska (PLN)	1	1,76

HRVATSKO ZAGORJE — VRIJEME U IDUĆA 4 DANA

uto	sri	čet	pet
ožu 13	ožu 14	ožu 15	ožu 16
Promijenjivo s kišom	Promijenjivo s kišom	Promijenjivo s kišom	Promijenjivo s kišom
15° Min 4°	13° Min 4°	14° Min 3°	15° Min 3°

ŽENE UZVRATILE UDARAC: U sat i pol raskrinkale sve tajne muškaraca, seksa i muško - ženskih odnosa

Pet odličnih glumica nasmijavalo tri tjedna unaprijed rasprodanu krapinsku Festivalsku dvoranu

Nakon velikog uspjeha na prošlogodišnjem GFUK-u, nakon čega je uslijedila predstava "Muškarci.hr", koju se u Krapini mogla gledati u prosincu prošle godine u dvije izvedbe u prepunoj Festivalskoj dvorani, žene su opet uzvratile udarac.

Tri tjedna prije izvedbe, predstava "5žena.com" ponovno je bila rasprodana, a sretnici su u nedjelju navečer u krapinskoj Festivalskoj dvorani mogli uživati u sat i pol smijeha uz pet odličnih glumica - Miu Anočić - Valentić, Natašu Dangubić, Ninu Erak - Svrtan, Dariu Lorenci Flatz i Jadranku Đokić.

Na duhovit i autoironičan način, kroz pet snažnih ženskih karaktera, razotkrile su sve aspekte ženskog pogleda na svijet. U njihovim ispovijestima pale su maske i raskrinkale su sve tajne muškaraca, seksa i muško - ženskih odnosa.

Nakon premijera u Bilbau i Madridu, kada je "5žena.com" u samo dva tjedna pogledalo preko pedeset tisuća gledatelja, predstava je postala apsolutni hit koji se izvodio u mnogim zemljama, svugdje postižući jednaki uspjeh. U Hrvatskoj, u koprodukciji Teatromana i Satiričkog kazališta Kerempuh, a u režiji Renea Bitorajca, domaća verzija ovog kazališnog hita zabavlja posjetitelje svih scenskih prostora u Hrvatskoj, a i isto je ponovno učinila u nedjelju u Krapini. ***(ab)*** ■

ZAGORJE INTERNATIONAL.hr

ZAGORJE INTERNATIONAL - besplatne digitalne novine
GLAVNI UREDNIK: Alen Brodar
IZVRŠNA UREDNICA: Jelena Jazbec
NOVINAR: Mladen Mandić
MARKETING: Antonio Poslon
GRAFIČKO OBLIKOVANJE: Zagorje International
IZDAVAČ: Zagorje International d.o.o., Kardinala Stepinca 2, 49000 Krapina, OIB 41644317854
©2015. Zagorje international d.o.o. Sva prava pridržana. Za umnožavanje, iznajmljivanje, priopćavanje javnosti u bilo kojem obliku kao i prerađivanje na bilo koji način bilo kojeg dijela ili ovih novina u cjelosti potrebno je zatražiti pisano dopuštenje nositelja prava.